盛京時報

陰曆乙亥九月廿六日
昭和十年十月廿三日
西曆一千九百卅五年

本報價目 本埠每份每月一圓二角(國幣) 外埠郵費在內每份每月一圓四角(國幣) 零售每份六分(國幣) 廣告刊費五號字每行十三字一日二圓(國幣) 長期另議
發行人 染谷保藏
編輯人 菊池貞二
印刷人 東光明
發行所 奉天隅田町九番地 盛京時報社
電話 營業部(日)二〇二三番 營業部(滿)四一六八號 編輯部(日)三二八八番 撥替口座奉天一一三〇二番
各埠支社 新京八島通三二 哈爾濱道裡二街一 大連町二番地 大連南州 錦州 營口 大阪北區堂島濱通一

論說

安定社會當自下層始

國家之治忽。繫於社會之安定與否。此爲一定不易之至理。滿洲建國。倏忽四年。環顧社會情狀。人孰不安其居而樂其業。固可謂已治已安矣。雖小醜猶有跳梁。伏莽未盡禽獮。要皆癬疥之患。不足以震撼社會。故自表面觀之。復何有所謂不安定者。然實考其實。下層社會之生活。靡不人人自危。抑且朝不保夕。縱能自給之中上階級。亦被彼輩所覬覦而不能安定。凡此彰明較著之事實。初固無可曲諱。而亦爲有心人所有目共睹也。

吾人之能力。本無術以救濟下層社會。亦非惡下層社會之人民。而欲國家盡置之於法。況其中亦不少安分守已。忍冷挨餓。埋頭以趕其力所能趕之事。而爲之仰事俯畜者。吾人惟敬之愛之憐之憫之而已。不幸而遇强暴。其汗血之所得。猶且不保。此固何如景象耶。尤可哀者。欲勤其四肢以圖自食。作小買賣則無資本。願充傭工則無僱主。其情形更堪慘惻。蓋人生不能露宿風餐。必須飢有所食。寒有所衣。而後始能安定。詎得謂爲過分之要求。乃竟爲環境所不許。安能望下層社會之安定耶。

至下層社會中之不肖分子。本屬好吃懶做。而又多染有白面嗎啡之嗜好。一旦天氣寒冱。遂以白面嗎啡窟爲巢穴。以一試其鼠竊狗偷之身手。晝伏夜出。令人不勝防。安定之社會。遂爲若輩所紊亂。方今尚未至冰天雪地之際。社會中良善份子之被其欺凌者。已屬不少。所謂自衛保甲。能充分盡其職責者。究竟能有幾何。故下層社會之不安定。而欲期全社會之安定。不亦戞戞乎難哉。

據一星期前本報消息。有晝爲人力車夫而夜行盜賊之行者。此無他。由於日間之所獲。不能供其一日之需要。不得不爲非法之行爲。究其根本原因。何莫非汽車路開通而後。僱主稀少。雖自貶其價。而坐客亦不可得。警廳會有鑒及此。所以將人力車之許可證。加以制止。是亦爲安定下層社會生活之一種辦法。但取消極主義。以謀固有車夫之生活。對於願爲車夫以自食其力者。不免絕其生路。設不幸强者鋌而走險。弱者死於溝壑。亦非愛民之本意。揆諸安定社會。則更遠矣。即以目前而論。社會中之男女乞丐。幾乎觸目皆是。每日求乞之所得。更不足以果腹而被體。難保其不爲社會害。

終之社會爲完成國家之元素。謀社會之安定。即所以鞏固國家。其理顚撲不破。試抽象言之。下層階級。實佔社會之大部分。少數中上階級之社會人士。易爲下層社會所畏喝。所恐怖。即使幸而安定。無異厝火於積薪。決不能以未及燃而可以漠然置之。必須將下層社會之生活。廣籌出路。使之自給自足。社會乃可臻於安定。非謂中下社會不無困苦艱難。飢寒交迫者。緣此輩識字較多。而又氣力如棉。決不敢爲盜賊以自投羅網。結果惟槁餓而死。奚足爲社會患。是以不欲安定社會則已。如欲安定社會。必當着力於下層階級。斯社會可望寧靜。孜孜以治安爲念者。毋令社會起無謂之恐慌。致人人有伯有之驚。而一方於下層社會之生活問題。儘量籌其足以苟安。不致貽社會以禍患。此亦譬諸築室者之塡其基構。而後能固其垣墉之意也。某不敏。是以謂安定社會。即所以安定國家。而安定社會之急務。尤須自下層始。

意阿戰爭方酣中 蘇彝士運河之封鎖問題

蘇彝士運河、是聯絡歐亞兩大洲的惟一水路、在意阿方在酣戰的今日、意國軍隊的開赴前線、更非經過此地中海及紅海的橋樑不可、現在、國聯大會已判定意國爲戎首、並組成制裁方案調整委員會、分別規定關於財政及軍事的制裁方案、目下的制裁雖尚僅及於經濟封鎖及禁運軍火等、然將來時局更趨緊張時、則封鎖該運河的嚴重問題的發生、也是意中事、

同時、蘇彝士萬國運河公司於本月七日舉行董事月會時、內容祕密、外間謠言頓熾、以爲與封鎖問題有關、雖經公司方面竭力否認、然問題的嚴重、已可見一斑了、又法國的法學家、則曾於本月二日通知該公司、請其遵守君士坦丁堡條約、任何時均不得禁止各國(意國當然亦在內)船只的通過、以下、且就該河的歷史及條約關係、而將封鎖問題予以簡略的檢討、

蘇彝士萬國運河公司

蘇彝士運河、係由『蘇彝士萬國運河公司』(Societe Universelle Du Canal Maritime de Suez)所經營開鑿、一八五六年、該公司自埃及政府取得該河竣成後的九十九年使用權、該公司的設立、是根據埃及的法規、但因總公司設立巴黎、故事實上實受埃法兩國法律的束縛、

公司的股票、共有八十萬股、而其中的卅五萬三千股、却握於英國政府掌中、英股之中、有十七萬六千六百股、是英國政府於一八七五年向埃政府購得的、英股以外的股票、大致散佈於法國民間、故該公司的最大股東、且握有經營的實權者、是英國政府、然此運河公司、在條約上並無何等政治的權限、該運河乃埃及領土的一部份、故運河公司、亦承認埃政府具有防衛及警護該河的權限、但埃政府若有妨礙該河的自由通航的行動時、當然應作別論、

自由通航條約

當埃及政府將運河的經營及管理權委任給運河公司的時候、雙方曾訂有條約、規定該河爲中立地帶、但這僅是當事者間的條約、一旦第三者發生事端時、當然也不妨以該河爲交戰地帶的、

因此之故、一朝有事之秋、必然發生種種糾紛、各國有鑒於此、遂於一八八八年、由英、德、奧、匈、西班牙、法、意、荷、俄及土耳其的代表、在君士坦丁開了一個會議、締結一種協定、規定如下兩點、

(一)不論平時或戰時、不問國籍爲誰、將一切商船及軍艦均予自由開放、

(二)但在運河之內、或運河口起的三哩半徑以內的地點、不得作戰爭及敵對行爲、

當日俄戰爭之際、因有此協定、英國也祇得允許俄國的艦隊、通過該河往攻她的同盟國日本、又一九一一年意土發生戰爭之際、埃及當時雖爲土耳其的領土、意大利的海軍、仍能自由利用該運河、(未完)

北極大飛行

在北極飛行三萬公里 夏季飛往冬令始回

莫斯科訊云、蘇聯勇士莫洛柯夫飛行家、於今年夏季所開始之北極大飛行已告終了、日內莫洛柯夫即將返莫斯科、

莫洛柯夫乘『蘇聯思氏、第二號』飛機之在北極各地飛行三萬公里、迄至現在、無一北極飛行家曾作如此長途飛行、雖然天時環境甚爲困難、如霧重、風大、雨多、但莫洛柯夫能完成所負之任務、得到良好之成績、彼第一次用重飛機作牙庫次克、克列斯特、荷劇那加葉瓦、翻越牙布洛諾夫山嶺、由那加葉瓦飛往史米特灣角、由該灣角而在拉普的夫灣察冰之工作、莫洛柯夫曾到傳上飛翔、於極險之地方、作偵於根里島、在島北從無飛機飛行之地方飛翔、

在此大規模飛行之全部時間中、飛機上蘇聯自製之馬達未曾發生一次障碍、

資本主義發達之結果 美國禁止多種馬鈴薯 政黨用此反對總統

華盛頓訊云、農業部長威廉斯表示 擬施行監督馬鈴薯生產法、關於此點、威廉斯引證國會又撥資作施行此法之用及對於三百 萬種馬鈴 薯農民監督之困難、自施行減種棉烟後、南方農民事種廣大土地之馬鈴薯、北方農民以馬鈴薯爲收入之大宗、此遂大有影响、國會已經批准施行監督馬鈴薯生產法、凡運反法此者處以罰金及 徒刑、反對派 制用此法、作反對羅斯福之運動、責羅壓迫農民、反對派更組織所謂『馬鈴薯暴動團』、以進行宣傳工作、此項奮鬥乃成爲反對派競選之口號、現在共和党人及羅斯福 政府之其他反對分子、不能利用此辦法、乃又反對威廉斯之不施行國會的合法批准之監督馬鈴薯生產法云、

俄蘇 北方大海道航行 今年結果成績良好

莫斯科訊云、蘇聯北極水手完成政府及北方大海道總管局所給予之任務、今年共運貨廿萬零四千 噸貨物北海 至海參崴、沿亞洲北岸直達航行、

加爾海之民船、即奧皮海口之貨載航行、今年參加者有蘇聯輪船九隻及外輪三十六隻、去年外輪二十八隻、蘇聯輪船三隻、林那河口之貨載航行、今年通航三次、不亞於加爾海普通貨載之航行、

今年蘇聯輪船『工人』號、航行自西至克柳姆及返航木爾曼斯克之航綫、乃開通北極貨載新航綫、長二千海里此航綫之經濟意義甚大、因由奧地薩經海參崴至柯柳姆之普通航綫、長一萬三千海里、

蘇聯輪船『阿那得里』、『奧塔林格勒』由海參崴航往木爾曼斯克及『王切基』『火花』號輪船由木爾曼斯克航往海參崴、充分証明北方大海道之便於裝載貨物、

過去一季之航行期、蘇聯北極共建造五個新北極站、奧洛交納海角、俄國小島大門河、懶惰河柯、吉里納島、

紐曼論英俄關係【二】

英現代評論最近之論文

在歐戰前有一個很長的時期、英俄關係、在政治活動上、在若干區域、是以頻繁的衝突和相互的嫌猜爲特質、主要的原因、是由於兩帝國間接觸點很多、一方具有廣大的世界利益、宅一方則具有由西歐以至東亞聯絡不斷的土地、英國方面把俄國看做了不列顚帝國系統所有利益的威脅、在日俄戰爭時期、英國尤分表現出來的一般輿論、與其謂爲 親日、毋寧 叫宅做排俄、更爲確切一些、這種情感有許多發生的事件可資證明、這種不時爆發的情感、便是一種大規模政治鬭爭的結果、在波羅的海方面、帝俄的領土包括了現在的芬蘭、愛沙尼亞、拉特維亞和立陶宛、那方面帝俄的海港有海爾幸福斯 Helsingfor 雷佛爾Reval里加Riga和里包Libau各港、時常爲英國海權的威脅、那時節德國的海軍剛在長成時期、北歐各國在政治上並無多少活動、所以那時英方所感到的煩惱的因素、惟有帝俄的勢力、尤其因爲帝俄的波羅的海政策時常會受到國際情勢的感應、在東南歐一方面、俄奧間對於巴爾幹霸權的爭衡是英國政治家所殷切注視的、因爲他們預料帝俄政策的成功是黑海門戶自由的一種確切的危機、帝俄政策的目的無疑地在占領君士坦丁、帝俄對於此舉的綢繆、更是隨處可以得到些佐証、例如駐土的帝俄大使館築在山上、可以改做砲台、又如俄大使在BeyukDere地方的避暑別墅正瀕臨波司博魯斯險要、那裡的網球場便是爲安放砲位用的、可是英俄對土利益的衝突、並不僅限於黑 海方面、並擴充到埃及、到尼羅河上游的蘇丹、一八八二年沙皇對於 英軍砲轟亞力山 得利亞港、會經公然表示憤怒、一八九七年帝俄又與法國一致、不僅反對使用theCaisse的盈利作爲東戈拉Dongola的戰費、並且向埃政府提出抗議、沒有得着俄方的同意便接受英國的財政援助、以上所舉不過是英俄兩國在埃及和紅海方面利益衝突的一些例證罷了、(未完)

意經濟困難

論敦訊云、本地報紙羅馬訪員消息、可証意國經濟狀況困難之消息、日益跳躍於意國報紙上、在極短之時期中、食物價格即漲五倍、即意國最多之柿子、幾亦漲兩倍、肥皂及煤炭之消費式亦大受限制、人民只能購得平時消費皂煤中之百分之二十五、雖然近半年中、徵入軍中服役之人、達一百餘萬之多、又因戰爭、工業大見興旺、但意大利之失業人數、據官方發表、截至十月一日計共六十萬零九千人、

波蘭工潮甚盛

華沙訊云、據波蘭使者報載、巴比蘭尼次之克魯什及恩德爾工廠、大紡織爲廠方不承認工人所選出之代表、舉行罷工半小時、若廠方繼續拒絕承認、即實行大罷工、又查格列士臨時僱用工人、亦爆罷工、係反對裁革三百五十名工人、罷工者佔 鈡水泥工廠 已經三日、

阿王晤王靖國 商綏蒙聯防辦法

綏遠訊云、伊盟副盟長阿王十七日離綏赴包、十八日晤王靖國、商綏西各地與盟旗聯防辦法、日內返旗、主持防共工作、

本日三大張半

金店五商號緊要啓事

吾等商號今聘日本大律師有川藤吉桑野四郎二氏爲吾等號商常年法律顧問擔任吾等商號之法律事務此啓

奉天城中內街(日電話二五〇五番) 萃華新金店
奉天城內中街(日電話二七三四番) 裕源公金店
奉天城內中街(日電話三六八八番) 鴻興金店
奉天城內中街(日電話三八二六番) 華興厚金店
奉天城內鼓樓南(日電話四一五一番) 義興泰厚記金店

日本律師有川藤吉 法學士桑野四郎 啓事

本律師今受任上列五商號常年法律顧問擔任上列五商號之法律事務此啓

辯護士 有川藤吉 自宅奉天日站琴平町七番地(日電話三三九一番)
辯護士法學士 桑野四郎 自宅奉天日站八幡町四番地(日電話七七九五番)
事務所 奉天日站松島町七番地(日電話五四九五番) 奉天小西關太淸宮對過(滿電話三七八一番)

緊要通告

啓者本律師於本年十月八日經奉天小西門裡永福樓鴉片零賣所聘爲常年法律顧問由聘任之後倘有侵害該號名譽信用及財產上一切權利並法律行爲本律師完全保障恐未週知特此通告

律師 江崎保次 謹啓

緊要啟事

啓者本號於本年十月八日聘請日本法學士江崎保次律師爲常年法律顧問嗣後關於本號財產權利及法律行爲完全委任該大律師代爲保障恐未週知特此聲明

奉天小西門裡 永福樓鴉片零賣所謹啓

名戳遺失聲明作廢

逕啓者敝人於客歲存到瀋陽中國銀行現銀圓五百圓正當時留有長方形印章以便如期取欵証明茲因敝人遷居之際已將原印章遺失無着此章日後無論落於何人之手作爲無效爰特登報聲明作廢

袁會普 啓

緊要聲明

查本人前在瀋陽中國銀行存有滿洲國幣洋活期存摺一扣茲因不愼將所有印章遺失除在該行聲請作廢外特此登報聲明此章落於何人之手概作無效

李俊堂 啓

緊要啓事

逕啓者敝人前領有坐落奉天工業區民字第七十號地皮執照一張不愼遺失此後該照無論落于任何人手概作廢紙除呈請奉天市政公署補發新照外恐未週知特此登報聲明

馬國棟 啓

百億公司 鋪墊貨物出兌

奉天驛浪速通卅三番地自造麵包洋點食咖啡糖及運錦罐甬洋酒食料品等物欲全部出兌接兌者請至敝號接洽

電話日二七四四 本號啓

緊要聲明

茲因與李冠英君意見不合經氏本人提議情願無條件自由離婚於康德二年九月貳拾壹日雙方同意實行離異斷絕夫婦關係自即日以後男婚女嫁各自由便永不相涉除各立字據外特此聲明

閻氏桂榮 啓

高萬峰子尚義 譚廷雋女錦華 解除婚約啓事

敬啓者敝人次子尚義與敝人長女錦華定婚於茲三載現屆完婚之期因尚義患病結婚無期故經雙方家長協議解除婚約誠恐親友未詳底蘊用特登報聲明

高萬峰 譚廷雋 同啓

特許

日本・滿洲及其他各外國之特許 實用新 圖案 代理呈請商標註冊 及呈請商標有抵觸時之再審查 評定請求代理

―無費接洽―

山本茂特許事務所

囑託 奉天商工會議所 辨理士 山本茂
辨理士 法學士 窪三男
囑託 工學士 森岡史朗
囑託 工學士 西川櫻
事務所 奉天商工會議所內 奉天稻葉町二七 電話三〇六六番

新貨備齊

各式流行氈帽 秋季內衣領帶
毛絹運動服裝 高級運動器具
價錢格外公道 請君試購便知

奉天鐘樓南路東 本號中街路北 同益成分號 滿電話四二一〇號

日本天理教日語研究所 招生

一、額數 若干名男女兼收
一、年齡 十七歲以上
一、卒業期限 五個月
一、報名期限 十月二十三日
一、開學日期 十月二十五日
一、報名處 奉天小西關馬路工程處東隣
簡章函索附郵票二份即寄

洋行欲租市樓房

地點須在商埠地臨大街樓上下約七八間院內設有存貨倉庫及宿舍有出租者請投函盛京時報館接洽爲荷

商標 代理 呈請

前實業部商標局 囑託 **中根齋**

新京東五條通三番地 電話五七七二番

丟失護照啓事

啓者敝人於昭和十年十月七日失盜致將
一、外國人護照一份 第〇四八七一五號
一、領取官廳 奉天日本總事館
一、護照上姓名 ア、イ、クレシ
失去倘有發現此護照者希賜送於最近之日滿官憲無任感荷此啓

昭和十年十月三十一日 敝人 ア、イ、クレシ

瀋園鴉片零賣所緊要啓事

啓者本號前任經理楊君希廉於本年六月七日因有高就將担負一切任務即時交割兩淸所有以前之運續義務權利亦同時解除經楊君出具退約一紙存證載明日後號內一切事務及前途盈虧概與楊君無涉詎經中保人等眼同解淸後因號內事務紛繁將退約遺失不獲爲愼重起見保持未來安全不得不据實聲明查該退約無論落於何人之手概作無效特此一併聲明

奉天市瀋園零賣所經理 文永德 謹啓

聲明

龍江省望奎縣義興德合股商號因生意虧累甚鉅於今春停止營業施行收攏內有劉化眞錢股兩俸王福堂及劉德卿錢股一俸於八月十九號完全退出均立有退股文約存證永脫關係所有義興德欠內欠外以及貨物舖墊零整等物盡歸王義德堂李明德堂王裕後堂張立盛堂田立盛堂四堂所有與劉化眞王福堂劉德卿毫無干涉恐未週知特此聲明

王義德堂 李明德堂 王裕後堂 張立盛堂 田立盛堂 同啓

奉天中街路南 通電二三四七 潤記專門帽店

意英國細長短絨帽 流行禮帽大全
大領皮 皮張 皮帽 齊備 價廉
大宗水獺 歡迎批發

司法部法學校附設刑務官訓練所教習生募集廣告

一、應募資格
甲、年在二十歲以上三十歲以下之滿洲國男子有左記資格者爲限 具高級小學畢業程度以上之學力者
乙、品行端正思想純正意志堅實者
丙、體格强健堪任勤務者
丁、不吸鴉片者

二、募集額數 五十名

三、教習期間 四個月

四、入學考試
甲、筆記試驗(算術、作文、默寫)
乙、口頭考試、身體檢查、但口頭考試及身體檢查、對於筆記考試合格者施行之

五、考試日期 康德二年十一月十日(由上午九時開始考試)

六、考試場 新京、大同廣場司法部構內刑務官訓練所 哈爾濱、地段街濱江省立哈爾濱初級中學校 奉天、城內大南門裡奉天市立文廟兩級小學校

七、應募手續
一、應募者於志願書內須塡寫希望考試場所應募者呈繳左記書類於拾壹月七日以前郵寄司法部行刑司刑政科
甲、本人自繕履歷書二份
乙、半身脫帽最近二寸照片二份(背面須塡寫本人籍貫、住所、姓名、年齡、)
丙、應募者須呈繳本人現住所警察署長之居住證明書
二、應募者於考試日期自帶自來水筆或鉛筆入考試場

八、教習中之待遇
甲、學習期間每月支給國幣拾壹圓之學習津貼
乙、付予宿舍
丙、發給制服

九、畢業後之待遇 畢業後任命監獄或看守所之看守(委任官待遇)每月支給十五圓以上之月薪由校供給寄宿舍及制服嗣後成績優秀者漸次委充高級監獄職員

十、畢業後之義務 畢業後須從事於監獄或看守所內事務之義務、但須三箇年以上、

備考 詳章本人到司法部接洽或附寄郵票三分函索即寄

康德二年拾月二十二日 司法部法學校

不老回春秘藥 **青春の泉** 京城 朝鮮製藥

開明眼鏡公司
城內吉順絲房對門
專門眼鏡
摩登化 經濟化 現代化

巨大・耐久
古德立
擇安特
載重汽車專用
32×6加重

橫濱護謨製造株式會社
奉天出張所
奉天商埠地三經路古河內
電話6651—3440

戰區香河縣民衆 大起抗苛稅潮

或進展河北獨立運動

【天津廿一日電】廿日午前一時許、向停戰地域內香河縣公署呈請減輕負担、與救民衆之數萬民衆、蜂擁請求會見縣長、但縣長命公安局員總動員、使其解散、已殺傷多數民衆、因此民衆愈爲激昂、於同志之屍前、强硬不動、迄今尙在城內外對峙中、已入於百姓一揆之危險狀態、該原因、爲對於單向貧困之農村、尙欲課苛酷課稅、致招民衆之反感所致、而此風潮、在各地皆起、有惹起大動亂之狀態、再河北各縣代表、將稅金減輕、及赤化防衛之傳單、向香河縣撒布、（按香河位於通州東南、天津北方）

【北平廿一日電】因廿一日早香河白監武部下之示威遊行、出多數之死傷、該地方人心、極度陷於不安、然乘該機會、在河北能否勃發一大獨立運動、頗堪重視、

【天津廿一日電】廿一日、天津地方發現河北省各縣代表聯席會議名義之河北省自治宣言傳單、各方頗形驚訝、

海軍縮少本會議 決十二月初開募

英將向日美法意發出招請狀

【倫敦二十一日電】英國政府、於一九三五年度內、決定招請海軍縮少本會議、今週對日美法意四國政府、將正式發招請狀、而本會議招請之日期、諒爲十二月二日乃至三日、

【倫敦廿二日電】英國政府表招請會議日期、招請日期、似爲十二月二日、此次本會議決定于廿二日在下院闡明招請海軍縮少本會議意旨、同時發當不招請德國蘇維埃兩國、現存條約國間舉行、

【又電】英國政府、基於華盛頓倫敦兩海軍條約、在十二月第一星期、決定招請海軍軍縮會議、而與該決定同時、向日美法意四國政府、通達內意、已得關係各國政府之力諾、即將於本星期內發送正式招請、關於本會議之成果、觀察必無多大可期、待之日本政府、自打破差等比率主義之見地、對共通最大限之設定要求、決不讓步、更對於英國政府、希望單獨行使質的制限、美國政府表示難色、在去年豫備交涉已證實、故即使招請本會議、限於日英美三國政府之見解不變更、而期待實質的協定之成立爲至難、

太平洋土床 果移動否

日技師將赴南洋調查

【東京二十二日電】距今二十餘年前、德國威葛那博士、會發表大陸移動之說、頗與學界一大衝動、自是以來、世界學者、咸翹望能測定「號稱世界最高海洋」太平洋之土床、是否移動、日本學術振興會、以二十一年前（大正四年）日本海軍水路部所測定南洋群島之位置記錄、爲絕好資料、乃派遣東京天文台技師宮地政司氏赴南洋群島、進行此項劃期的移動觀測、該氏偕同助手加藤秀雄氏、及夫人一人、二十五日搭橫濱丸郵輪、自橫濱啓程、豫定亘兩個月之久、當以耶爾特及莎盤兩島爲根據地、實行觀測、

中英貿易協會 哥氏奉命抵華

【南京二十一日電】倫敦英國中華貿易協會派哥羅來華、考察一切、于前日抵滬、今日到京、由英大使陪赴外交部、拜訪徐謨、聞哥羅將作平津一行、

蒙自治合作社 實部蒙會合議

【南京二十一日發】蒙古地方自治委員會、前呈行政院、請設立蒙古自治合作社案、經行政院交實業部與蒙藏委員會核議、

對意阿紛爭與聯盟 美國之態度

【東京二十一日電】美國政府之對意阿紛爭、並對聯盟之態度、依實施中立法規、採取如次之措置、

一、禁止對意阿兩國輸出武器

二、與交戰國通商、依各當事者之危險負担而爲之、

一、依交戰國之船舶、不贊成美國人之旅行、

而關聯於此、以後之具體工作、據二十一日駐美齋藤大使之報告、謂美國避戰爭之具體工作如左、

一、九日商務長官、遂聲明達拉瀛船自動的停止寄意大利港

一、福特會社、對於阿非利加之戰爭地域停止輸出載重自動車、

一、紐約聯邦準備銀行、對其加入銀行、要求與意阿交易時可提出交易明細書、

據以上對聯盟之制裁發動、似爲協力者、但其實際、想不能直接對聯盟協力、

林森將返京

【南京二十一日電】林森以六全會及五全大會均將開幕、

引黃入惠 工程完成

【開封二十一日電】豫省引黃入惠工程、經營數載、現已告成、定本月二十日在開封西北郊、黑崗口黃河南岸大堤上舉行放水典禮、已由建設廳會同改良土壤委員會、呈請省主席劉峙到場指導、並函各界觀禮、

普氏視察畢 由漢返寧覆命

【南京二十一日電】全國經委會前派該會水利處顧問普德利及職員汪瑚珍赴漢視察堤防、現已來電、報告一切、定二十日由漢乘機返京覆命、

意阿和協工作進行 意使提出試案

迄月杪或得何等打開策

【巴黎廿一日電】法國首相拉法爾、迎接國聯事務總長愛文諾、並與英國大使庫拉克、意國大使齊爾基等間、秘密中進行和協工作、然該工作似得順調進行、一般觀測、迄至十月三十一日、或可得何等打開策、亦未可知、

【又電】拉法爾首相、大事最後的和協工作、同時駐法意大利大使齊爾基、蒙稱個人意見、提出和協試案、嗣後隨和協工作之進行、傳莫索里尼首相、關於處理對阿比西尼亞國紛爭案、就中關於停戰問題之暫定案、向拉法爾首相提出、此外向傳在的格勒戰線意阿兩當局間、已開始直接交涉、

國府紀念週

【南京二十一日電】中央黨部及國民政府、在中央大禮堂合併舉行紀念週、由居正主席、行禮如儀後、由李宗璜報告「總理遺敎中之監察制度」、至十時散會、

旅阿京外僑避難

僑居阿京亞的斯亞貝巴之外人、懼被意空軍加以爆炸、爭先避難於國外、圖即因避難甚呈擁擠之阿京車站、

中國高考 分兩次舉行

【南京二十一日電】本屆高等考試在京應試者、計二千二百餘人、第一試務處現已積極籌備一切、考試事宜、爲避免擁擠、第一次決分兩次舉行、明將先考普通財務敎育三項人員、至外交官領事官司法官及衞生行政建設各人員等七類、後再舉行、

世界偉大領袖們的私生活

蔣介石（下）

他的唯一趣味是讀書 生活一切趨向軍隊化

宋美齡夫人內助之功亦云莫大

我纔想起他的趣味來了、在我們的談話裡、我問他的趣味的時候、他答道是讀歷史、並且說、他那時候正讀着大隈候爵所著的開國五十年史、他非常的喜歡日本的幕末維新（德川末期的革命、）他自己也只管研究着牠、在我睡覺的那個書齋裡面、有充滿很多書籍的大書架子、除了孫吳的兵書、六韜三略的武書外、還有關於軍事上關於地理的、日本歷史的書籍充滿着、我以爲他不只是在公事方面、在家庭裡也是個獨裁者、誰知不錯了、在他家庭裡那位宋美齡、正是個過於他的偉人、二人之間、大有『琴瑟相調』之感、何以見得呢？事實上宋美齡、實在是個便於他的政治家、稍微困難的問題、都不煩他解決、尤其是關於人事行政、大概是出於美齡夫人之手所料理的、美齡夫人是他難得的好伴侶、且更不啻是他的好秘書了、

而且美齡夫人、頗爲勇敢、宜乎其代表中興的尖端女性、她扶助蔣氏、往戰線也出動、紅十字班看護婦的職務也擔任、在這次剿共的軍事上、夫人也出動四川、和蔣介石一同搭乘飛機、飛到雲南、更到雲南省西北境的蠻地會理去、看慰討伐軍的傷兵、慰懃懇切的自任看護之勞、日本有軍旅歌、所謂的『爲軍旅野屯衾共假枕』、正是他們夫妻同心協力的寫照了、實在美齡夫人這種精神、就是日本女性也難於模倣的、

說起這位新生活運動倡導者的蔣介石、却是總在循規蹈矩、自己作着垂範、給別人看、所謂他的新生活運動、就是把『禮義廉恥』道德行爲、移到日常生活的『衣食住行』上去、他根據這種運動、一力要廢除一般民衆、在日常生活上所養見的惡癖、要人不斷的養成緊張的志氣、把生活弄成規律化、而且軍隊化、所以他把自己的日常生活也作得非常的嚴重、早晨大概五點鐘就起來、無論冬夏、常用冷水洗臉、吃晗飯、到了六點鐘、必定叫那些軍官學校出身的青年將校集合、實施軍事訓練、他自己去講兵學、敎兵器的操作法、軍事訓練完了之後、到了八點鐘、到公務處理一般軍務、把各地來的堆積如山一樣的電報、或者其他文件、一張一張的看、一件一件的批、當這樣處理軍務的時務、完全是獨裁的、雖有重要的事件、決不與部下討論或者會議、他似乎不論什麼事、不隨他一個人的意志决定、是不能滿意的、文件分門別類的設着、從什麼地方來了電報、若需要調查的時候、他只說出什麼部分的什麼、叫秘書檢那個文件拿來、自己動手調查、立刻裁決、這實在是很漂亮的、但是聽說、最近從華北問題發生以來、在四川成都行營的這位總司令、竟然弄得神經非常衰弱、屢次焦燥的發脾氣、大有日甚一日之概、一遇上困難的問題、或者有不合心的事、他的唐突的手掌、就不時的向秘書的臉上照顧了、（此項完）

桂省視察團 現已抵日

【神戶二十一日電】中國廣西省玉林縣縣長歐仰義以下十二名之農業視察團、搭乘龍田丸、於廿一日抵神戶、一行約亘四十日間、詳細視察日本國內各地、及台灣農事試驗場其地、以建設廣西地方之農村爲目標、更乘該船、小學校敎育視察團、嶺南大學之何鴻平以下五名、亦來日本、一行以二三個月之豫定、視察東京、京都、大阪等小學校敎育、定廿四日赴滬、廿五日赴京、

對機關說等問題 日鄉軍態度

今後監視政府之處置

【東京二十一日電】日本在鄉軍人會聯合支部長會議、亘廿一日午前午后開會、各支部長、關於排擊機關說及國體明徵問題、熱烈開陳意見、最後鈴木會長指示云、此次政府二次國體明徵聲明、已副本會素旨、今後自當監視其措置、而吾會員尙須努力其徹底與普及、至本問題之全徵處理、則一任軍部大臣之善處云云、已獲全場一致承認、午后四時始散會、從而全國在鄉軍人會大會、決定不必開會、廿一日之第一師團管下大會、亦決定保留、據觀、此後鄉軍、對於國體明徵排擊機關說等積極運動、當可消滅、

【又廿二日電】川島陸相、於昨日午后五時、招致出席聯合支部長會議而來京之全國師團司令部附少將十四名、在陸相官邸商談陸軍側對於國體明徵問題之將來方針、八時散會、惟按日昨鄉軍支部長會議之態度、則今後國體明徵問題、靜待政府及軍部大臣之措置、

馬加勒戰綫緊急 意阿主力戰在邇

意軍南方部隊亦勇進

【亞多與二十日電】意大利北軍、確保阿地格拉得阿庫斯穆之戰線以來、前後十日、完了戰線之整備、及與後方之連絡、故最近總指揮德•玻諾將軍之命令一下、對馬加勒之阿比西尼亞軍主力、諒加以總攻擊、意大利北軍、正規軍五師七萬五千、土民軍投降部隊四萬、合計十二萬、意軍利用空軍活躍外、並將使用小型戰車活躍作戰、一方阿比西尼亞軍、據難攻之天險、集結數十萬之大軍、呈欲一氣殲滅意大利軍之意氣、兩軍之戰備完了、同時意阿大決戰之戰機、似刻刻迫於目前、

【馬喀悉西歐（意屬索謀里蘭海港）廿日電】據意大利南軍司令部情報云、意大利爆炸機在瓦爾瓦爾之西南方西拉維達谷內利之戰線、向阿西尼亞軍陣地、開始爆炸、及機關槍之猛射、予以殲滅的打擊、意大利軍所屬之士民軍、乘阿比西尼亞軍之混亂、在敵陣地演成肉迫猛烈之白兵戰、聞已將該陣地占據云云、

日明年度豫算概算 提出於昨日閣議

【東京廿二日電】大藏省當于廿二日閣議提出明年度豫算概算書概要、並由藏相加以說明、要望各省協力、爲其準備已于廿一日午後開省議、關係各局課長出席、有所協議、藏相力說漸減赤字公債之必要、

我官吏視察團 經神戶赴日京

【神戶廿二日電】視察日本之我國官吏團、民政部社會科長王純古、一行計三十一名、於廿二日午前七時半、搭乘烏蘇里丸抵神戶港、旋乘火車直赴東京、該一行豫定滯留日本一月、歷訪各都市、視察一般行政後、下月中旬返國、

美陸長達氏 由滬抵寧

【上海廿一日電】美國陸軍總長達安、爲參加菲律賓獨立紀念、已于日前由日來滬、華方歡迎者、有吳鐵城、余銘、及美大使詹森、並駐滬總領事等、晚車由該大使陪同來京、

閩賑務會分配賑款

【福州二十一日電】閩省賑務會按各縣情形分配賑款、南安晉江等縣一萬元、仙游惠安永春長樂等縣五千元、莆田閩溪各二千元、同安漳平各二千元、

閻呈國府請實施 土地村有

陳述理由請由晉試辦

南京訊云、并綏靖公署與晉省府、前將擬訂之土地村公有制、會呈政院核示、院交內財等部評議具復、現悉各部定二十四日在內部會商、

太原訊云、閻錫山主張土地村公有政策、早已引起舉國人士之注目、批評建議闗動全國、閻氏並囑趙丕廉携其土地村公有辦法大綱、赴京呈請中央採擇、由晉先行試辦、又日前淸華大學敎授蔣廷黻、吳景超二氏來幷、對此問題、亦曾與閻氏研究商討、茲覓得閻氏呈國府主席原文誌次、

呈爲謹本先總理耕者有其田之主張、擬定土地村公有制、由山西先行試辦、以期根本防範共禍、恭請鑒核事、竊查陝北二十三縣、赤匪猖獗、勢若燎原大軍圍、剿縱挫其勢、而不能除其根、如突圍而出、則傳染益多、更難善後、此剿共所以不能專恃武力、而須注意於政治力量也、晉西與陝北毗連、僅隔一衣帶水耳、陝北共匪之閙閩隊、常出沒於沿河兩岸、企圖向晉西發展、如聽其蔓延、則晉西終不免爲陝北之續、是以未雨綢繆、不可不防之於漸也、因是、特於八月二十九日召集晉西沿河二十一縣縣長及各文武長官、在省開防共聯席會議會議、十四日、議決以武力防共、政治防共、思想防共各具體方案、令其切實遵行、惟僉以解決土地問題、爲防共釜底抽薪之根本方法、若不急切解決、則所議決之武力防共、政治防共、思想防共等之具體方案、亦將失其效力、但因變更經濟治度、且欲由省須先呈請中央核准、方可施行、謹將理由撮呈於下、年來山西農村經濟、整個破産、自耕農淪爲半自耕農、半自耕農淪爲佃農雇農、以致十村九困、十家九窮、土地集中之趨勢、漸次形成、在此種情形之下、不但佃農雇農、最易受共匪之煽惑、即自耕農、半自耕農、鑒於自己之經濟地位、日趨動搖、亦易受共匪之煽惑、共匪既以土地革命爲奪取農民心理之要訣、而農民自知要求土地、並不知何者爲共産主義、則共匪必乘此空隙、激起農民暴動、擴大赤化範圍、此防共不得不解決土地問題、以消滅其透亂之目標者一也、（未完）

松島近由東印度返日 進言增設外務分館

【東京廿一日電】十九日已歸國之松島大使、於二十一日午前十一時、與重光次官會見、陳述歸京之施禮後、對廣田外相報告使命之完了、並行因巡闗所得之經驗、重要進言、關于在印、度近東諸國之新國家運動之動向並對于此之帝國新方針、行重要懇議、更强調對于巴谷達得及西利阿巴列斯他印地方、新設外務公館之必要、並述及爲擁護發展近東地方之日本商權、於此等第一線公館網之完備同時、有急速確立民間側輸出統制機關之必要云云

中國六中全會 如期舉行

憲法草案屆時將提出討論

南京訊云、某中委談、六中全會決如期開幕、出席人數預計可超過三分二、全會議題、除建設財政二問題外、憲法草案亦將提出討論、

廣州訊云、中委蕭佛成抵省後、政務主持有人、昨日林雲陔劉紀文等均往訪、報告政情、又西南各中委、以蕭佛成返國、銑（十六日）午三時再作重要集會、對全會提案及出席問題、有詳密商討、

香港省訊、王季陸、黃旭初、黃麟書、擬日內赴滬爲居正祝嘏、乘便接洽六中會問題、

又訊、鄒魯十六日晨赴馬棚崗李宗仁私邸訪李、談一時許辭出云、

上海訊云、李滋羅斯十二日內離滬晉京謁蔣、在京勾留四五日北上、

南京訊云、英使館息、李滋羅斯將於日內來京訪謁蔣汪、作私人晤談、英大使日內亦由平南下來京、

上海訊云、黃郛堅辭內長職、經汪院長在滬面加慰留後、聞已不似以前堅決、黃以蔣到京、特於銑（十六日）晚十一時車入京晉謁、

南京又訊、孫科十六日晨由滬抵京、當往訪蔣、並決出席中政會後、在邸接見記者、據談五全大會、究將以何種議案爲討論中心問題、須俟六中全會閉幕後、始能決定、惟一般意見、僉以訓政已施行數年、似應告一段落、須妥加研究、五全大會是否討論此事、亦須在六中全會後始定、余個人意見當貢獻於中常委會、向全會提出、此外並無其他提案、胡漢民仍在歐洲、李文範與余同車來京、係出席全會及大會、

又訊、李文範因六中全會開會在邇、特由粵北來參加、十六日晨與孫同車抵中據與記者談、余因離京多年、特因六中全會開會來此、一則可參加全會將近年來個人意見貢獻中央、二則可與舊友把晤、係七日離港北上、刻行裝甫卸、擬稍憩即分訪舊友、並約期訪蔣汪晤談、胡漢民先生最近未通函電、惟聞知彼有赴美擬議、但目前尙未確悉、何時返國、尙不知悉、

免患皮病　不關幸運而在選擇

往昔治療皮病鮮有靈藥遂有『運好不生瘡運衰生疥癬』種種無聊之語似此迷信觀念今可破除因爲韋廉士醫生藥局已有科學產品如意膏爲治療各種皮膚疾患爽適而又速効之靈藥凡濕疹疥癬爛腿腫毒面疹面包灼燙跌損蚊吮蟲螫一經搽用莫不熱消痛止毒去肌生卽命途外舛者亦如是焉

奉天遼源義合興杜君永成來書云『鄙人自搽用如意膏之後臉上身上之皮患均告消除其淸涼滋潤之功良無虛語一切皮膚症無　不見効用特書　此以表謝忱』如意膏各藥房均有出售或向上海江西路四五一號韋廉士醫生藥局購備每盒大洋七角六盒三元五角郵力不取一切信件可由奉天和記洋行轉上海韋廉士醫生藥房

大阪商船𣋡出帆

●往門司神戶大阪（上午十時開）
▲哈爾濱丸　十月廿五日
▲熱河丸　十月廿七日
▲烏斯利丸　十月卅一日
▲亞米利加丸　十一月一日
●開往天津
▲日東丸　十月廿四日
●基隆高雄
▲大華丸　十月廿九日
●開往橫濱
▲日東丸　十月廿九日
▲志摩丸　十一月六日

船票發售處　滿鐵沿線各站及各埠日本國際觀光局
車船連運票（往復票火車減二成輪船減一成）通用期限兩個月大連門司神戶間船票價往復票價減二成通用期限三個月
▲專屬貨物代辦處　各地國際運輸株式會社

大阪商船株式會社
大連支店
奉天事務所
奉天浪速通二六

𣋡大連汽船出帆

●青島上海行（上午十一時開）
▲奉天丸　十月廿三日
▲青島丸　十月廿六日
●天津行
▲天津丸　十月廿三日
▲長平丸　十月廿五日
●基隆高雄行
▲山東丸　十月廿九日
●新潟伏木敦賀行
▲河南丸　十一月一日
●開往龍口
▲龍平丸　十月廿四日
●北鮮行
▲遼河丸　十月廿七日
●開往葫蘆島
▲濟通丸　十月廿六日

芝罘威海衛淸津雄基船票發售處
日本國際觀光局奉天分局　日電三三九一四　二八六三
大連汽船株式會社
大和旅館出張所（日電四六一一）
全城內分所（日電三五〇三）
哈爾濱新京各地日本觀光局

惠通行出帆

●開往芝威仁
▲利通號　十月廿七日
●開往青島
▲神愛號　月　日
●開往門司宇品今治尾道
▲照國號　十月三十日
●開往安東
▲福神號　月　日
●開往芝罘
▲昌平號　十月廿二日
電話二一八・三八五二
惠通行

阿波共同汽船出帆（大連）

●開往芝罘威海衛青島
▲十六共同丸　十月廿四日
●開往天津
▲長山丸　十一月一日
●開往仁川鎭南浦
▲長山丸　十月廿六日
●開往芝罘威海衛仁川
▲廿六共同丸　十月廿三日
大連市山縣通　電話五〇〇一　六九九一
阿波共同汽船會社
大連支店

上海韓奇逢大醫士黑鷄白鳳丸

黑鷄白鳳丸主治功效經血不調、久不生育、子宮寒冷、行經腹痛、發燒心忙心跳小產、白帶過多、腹內有塊病者、頭迷四肢無力者、腰腿筋骨疼痛、或久患飲食少進、夜不安眠、睡多惡夢、行經血色不正或紫黑成塊及淡紅者、氣虛虧血咳嗽痰喘時愈時犯如同邪病因生氣或房事所傷以致崩漏或午後發燒者、凡患經血各症、均宜服之

購買時切記

韓奇逢黑鷄白鳳丸

價值：上海韓奇逢大醫士之黑鷄白鳳丸行銷全國遠近馳名到處歡迎有口皆碑功效偉大非一般普通婦科的藥所可比

特長：黑鷄白鳳丸是上海韓奇逢大醫士用化學配製成粒小而效大、外掛糖衣容易吞服、不像蜜丸子腐敗藥

區別：黑鷄白鳳丸是上海韓奇逢大醫士所發明、他人不得做造其眞正的上海韓奇逢大醫士黑鷄白鳳丸是長方黑匾盒前面有黑鷄白鳳丸之商標、並中央衛生試驗所化驗韓奇逢藥房有限公司字樣後面有韓奇逢之像

▲購買黑鷄白鳳丸者　萬分注意

託人代買或函購要緊記准上海韓奇逢藥房有限公司總發行韓奇逢大醫士配製是否無外錯的否則就是冒牌假藥服之無效反生性命關係也定價每盒國幣五元外埠函購直接向就近各分公司函購可也

打五十元英和界大通路一九三號　韓奇逢藥房有限公司
總發行上海
奉天南市場電影院鄰　韓奇逢藥房有限公司

滿洲分行

北遼東四馬路　韓奇逢藥房有限公司
營口永市街一二十號　韓奇逢藥房有限公司
安東中富街兄弟藥房內
哈爾濱道外納化街八十七號歐人藥房內

韓奇逢藥房有限公司
大連市西崗平和街九一
韓奇逢藥房有限公司

敬啓者敝公司奉天分行現已遷移奉天商埠地南市場東安電影院路北警察署西邊遼東旅館西隔壁白樓房韓奇逢藥房有限公司
奉天分行遷移聲明
電話二二一四

認明商標以防假冒

前北京內務部立案　北平實業廳註冊
國民政府全國註冊局註冊　中央衛生試驗所化驗
國民政府實業部註冊　國民政府內務部立案化驗

眞寫應用高級製版
美術的膠皮版印刷
各種紙製容器製造

協和膠皮印刷會社

奉天新市街信濃町一三番地
電話五四三五番

主婦之友

十一月號の大評判別册附錄

美味しい御飯料理の三百種作方

日本飯菜式的
西餐式的
中餐式的
作法

本期之別册附錄、內載上流飯館之著名飯菜作法及家庭中拿手飯菜作法舉凡二百餘項、說明極爲詳盡、是乃日本最初的寶貴附錄、家庭主婦之福音也、空前大評判之附錄！存者無多購者從速！

本刊詳載經濟簡便味道香馥之飯食作法諒爲諸君子所樂閱者也

上等煎茶器千五百組贈呈の大懸賞發表

冬の婦人子供簡單服の作方

大流行の冬の新型男女兒用簡單服と新型婦人用簡單服九種を誰方にも手輕に仕立てられるやうに詳しく發表。大評判！！

婦人用と男子用の防寒事務服の作方（恰好のよい事務服の作方で大評判）

不老回春の祕藥公開

（武内宿禰六十六代の末孫が特に發表して大評判）

回春若返り祕藥　長壽の家で有名な武内宿禰六十六代の末孫が門外不出の不老長壽祕藥を特に『主婦之友』に公開したので大評判。多數の實驗報告發表。

愛しながら結婚できぬ婦人の惱みの告白

死ぬほど愛されてみながらいろいろの事情で結婚できぬ婦人の血を吐くやうな悲しい告白發表！！

親に捨てられた不運な捨子達を探訪する記

親に捨てられた不運な捨子達はどうなるか。その行方を探訪した特別記事

無資本で成功した婦人の內職の實驗

資本をかけずに利益をあげてゐる內職三種の實驗記。誰にでもすぐ應用できるので大評判

肋膜炎の早く治る療法（村尾博士）

肋膜炎の一番早く治る經濟的療法で肋膜の方必讀の特別記事

▲ぜんそくの家庭療法

喘息に苦しんだ人々の推薦する家庭療法

▲衰へた家業を盛返した苦心

一旦衰へた家業を再び盛にした經驗

▲魅力ある紅化粧の仕方

大流行の紅化粧の上手な仕方の實演記

▲和洋料理の食べ方畫報

料理の味を生かして食べる上品な食べ方

小說　あね・いもと（片岡鐵兵）
長篇小說　眞實一路（山本有三）
長篇小說　男の償ひ（吉屋信子）
長篇小說　人妻椿（小島政二郎）
長篇小說　菩薩の花（子母澤寬）
長篇小說　女軍突擊隊（中野實）

寫眞小說　白衣の佳人

入江たか子主演

銀幕の女王入江たか子さんが稻田早人先生の力作を本誌のために實演した目のさめるやうな數十頁の大畫報で大評判。

材料から生け上げるまでの生花の生け方畫報

東京一流家元大家が初心者にも上手に生けられるやうに全部畫報式に公開して大評判

▲低能兒を一人前に仕上げた苦心

低能兒でも一人前に導く方法があります。親御樣方必讀すべき特別記事

▲不具の子を持つお母樣の座談會

不具の子を育てた母親の苦心を赤裸々に發表。全篇血淚の大告白です

▲赤ちゃんの生れる月の心得（東京助產婦學校長佐久間博士）

五十錢（送料六錢）

東京神田（振替東京一八〇）

主婦之友社

關東軍發表重大聲明

國境紛爭問題 究明界綫實爲根本

【新京專電】關于滿蘇國境頻發紛爭事件、關東軍參謀部、廿二日以幕僚談話之形式、發表重要聲明、大致畧云、

曩者惹起之楊木林子事件、及最近頻頻發生之在滿蘇國境附近之日滿兵與蘇俄兵士之不祥事件、蘇俄側對之、主張蘇側正當、每次不但以强辯的辛辣論鋒相宣傳、且向日滿當局提出抗議、查該態度、毫無示反省暨剷除根本的原因之誠意、實堪遺憾、此後若反覆玩弄如此事件、則以此爲導火綫、遂對兩國招來可忌事態之危惧、尚未可知、

我關東軍、關於滿洲國之國防治安、持有共同責任、從而對國境確保、亦有重大責任、然使日滿軍隊、由局部的在國境綫前進十米突或廿米突、或跳越而擴張土地等事、我等雖做夢亦想不到矣、

如最近頻發之無意義的紛糾、不勝煩惱、且因此至發生犧牲者、此事頗感致累、然關於此等事件、我等不感日滿部隊特爲醞釀或故意將事態重大化、且痛感除去原因之必要、即此根本原因、在滿蘇國境之現狀、就中陸地國境地帶之不明確、至少、對於國境見解、兩國異同、其原因亦爲明瞭之事、由陸地國境現地觀之、離十七俄里之遠、標識點在、且此間亦有起伏、雜木雜草繁茂、透視標識、絕對不可能、從而在現地不明屬於何國國境之地帶、極爲衆多、在國境附近行動者、不論滿蘇、動輒無意識越境、亦以爲不得已、然則不拘此等狀態以蘇領越境之理由、無何等警告、旋即開火、乃至拱手逮捕等事、不勝遺憾、當際、滿蘇兩國預防基於國境不確定、或國境標識不明瞭而發生之糾紛問題、使之容易判明發生事件之是非曲直、且在國境地帶、爲期自國領土之保全起見、常現地確認無疑、希望火速請求友交的設置方法、查所傳之蘇側國境調查委員會設定案、以除去此根本原因爲目的、而期確立該主旨者、關當局極表示贊意、且期待滿蘇兩國當局之努力云云、

市制省市審核 異常詳愼

奉天市政公署、對於市制之草案、經一再開會核議、對於市制之草案、於二十日來、大致編組完成、爲與省署方面再事考核計、擬於近日由省市双方關係者、共同審核、已誌昨報、茲聞省市審核會議、於二十二日午後一時許、由王市長攜山口參事官、王總務科長、携市制草案及人事之定員各表、前往省署、即由該署竹內總務廳長以下、民政實業教育警務各廳長、及各廳關係各首腦部出席之下、當即着手舉行最後核審會議、因市制之改革、對於各方、均頗注意、是以核審上之進行、亦極詳愼云、

我國明年定見"皆既日蝕"

此次觀測地點以滿洲爲最宜

"皆既日蝕"雖每年必有一次之現象、然其地點限於一小地方、且多偏在、所以映於人目至稀、惟明年度皆既日蝕地帶、據日本京大教授山本博士報告云、我滿洲國、亦在其現象範圍內、蓋明年皆蝕、始於地中海、而次第東漸、經土耳其、高加索、中部亞細亞、西伯利、貝加爾地方、而進我滿洲國領域、乃沿黑龍江而東、再進西伯利越海、過北海道而終於太平洋、即爲橫斷歐亞大陸之映圖、此誠稀見之現象云、

查其現象、其時刻在六月十九日午後一時前後、地點照大慨言之、即由東經百二十四度至百二十七度、由五十一緯度、當五十之緯度、其西方由黑龍江及支流諤河之交叉點開始、東至大黑河之北莫河、基拉利林三河地方之一部終止、時間爲二分二十秒、此刻白晝變爲黑暗、尚可見月影、

對于上項、爲滿洲國向世界表明新滿洲國科學之絕好機會、故目下中央觀象台、主持考究對策、然而如以本年皆既日食地之勞少布島爲例、則世界之天文學者、必然聚集適當之地、近來鑑及蘇聯努力宣傳、以西比利亞爲最適地、故滿洲國除自研究處、亦予以相當便宜、現據山本博士所談、雖爲同一日食地、而北海道之天候、時有不安、諒滿洲國則無不安之處、並且時間近於正午、以此關係、尤勝於西伯利亞、如以觀測爲本位而觀測之、則敢斷言滿洲國爲世界第一之觀測地云云、

蝕之說明

日月地球朔望入交

按"日月蝕"、謂日月虧蝕、也、古作食、即詩所謂、"彼月而食、此日而食"是也、致因朔望日適遇月道與黃道相交、使日月地球、成一直綫、互相隱蔽、使人不見、在朔則月行地日之間、月體蔽日、以成日蝕、在望則地球在日月之間、地影蔽月、以成月蝕其狀分帶蝕、金環蝕、既蝕三種、因月道與黃道、雖已入交、而時地稍有偏差、僅能蔽日月面之一部分、謂之帶蝕若時地已無偏差、而月適在最高點、其視徑小於日之視徑、而大於地影之視徑、蝕時四圍仍留光如環、謂之金環蝕、惟月適在最卑點、則視徑大於日之視徑、而小於影之視徑、方能蝕盡、謂之既食、若入交而非朔望、或朔望而不入交、皆不能蝕、綜合十八年計之、日蝕四十一次、月蝕廿九次、故每年日蝕次數多於月蝕、惟皆既日蝕每年能有一次耳、且月蝕全球共覩日蝕則僅見一處、是則明年皆既日蝕之見於我領域、堪稱稀世現象、

于縣長日內來奉

現任岫岩縣長于繼昌、自由瀋縣內務局長陞任現職後、中間雖會一度來省、但係一種公事接洽、現因其個人之事務方待清理、是以該縣長擬於日內蒞省、預定在省逗留數日後、再行返任云、

度量衡普及擴大宣傳

二十五日開始亘續三天舉行

中央權度局、爲普及宣傳新制度量衡器起見、特於二十一日午前十一時許、在奉天省公署院內、召集省市兩署、及市商會關係方面、舉行普及宣傳辦法、經會議研討結果、當決定於本月二十五日起、至二十七、亘三日間、在省垣舉行擴大宣傳、茲將擬定辦法列下、

A 免費交換新制度量衡器具、限於貧民所使用者、由警察廳調查之、於認可後、得發給交換證、使其在市商會內直接以舊器換領新器、

B 辦理接洽指導所、

C 目測目量商品募集、及自由計量所展覽會、

D 規定大會地址、二十五日爲城內大舞台、二十六日北市場共益舞台、二十七日南市場東安影院、屆期由講演員分別講演新器之佳狀、

E 由權度局計器公司、並市政公署、共同辦理傳單之散放、以期普及云、

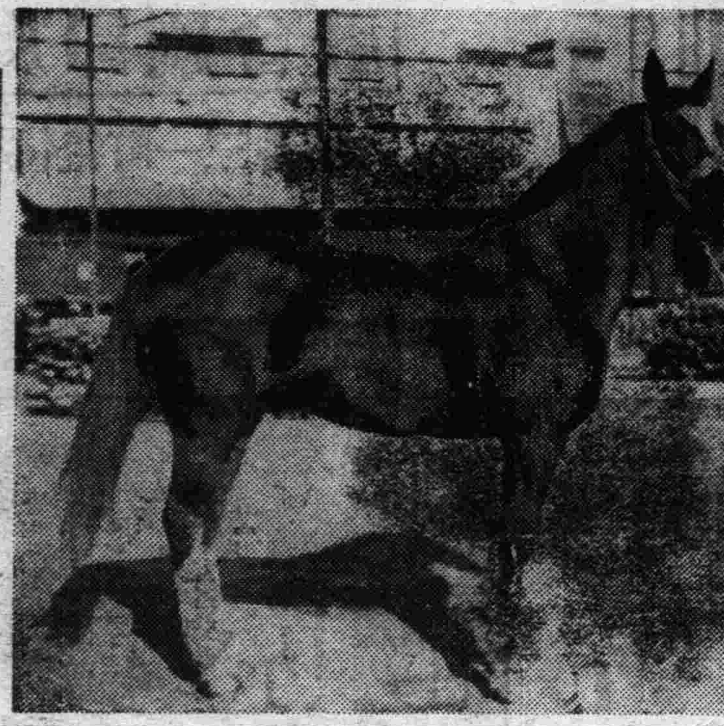

寫眞說明"華朗號"

日本宮內省贈呈我皇上御馬"華朗號"、迭誌本報、茲該華朗號、准于今二十四日晨（昨報二十三日係傳聞之誤）、由連搭載列車、於午後過奉、即晚到京、此圖即華朗號、

鐵路總局懲戒錄

鐵路總局、頃查鐵路總局運輸處自動車課工務員溪友吉、該員前任哈爾濱自動車事務所長時、因部下之疏忽、致三姓自動車庫、發生火災、收存之自動車、及貨欵大部分、盡行焚燬、損失極巨、實由該員平素、對于預防火險之取締、漫不經心、且對部下指導監督不用之所致、殊屬違背職務上之議務、着罰一個月間本俸百分之五之過怠金、又寧年站長于元心、抎將發行之奉天安東間社線、待遇鐵道乘車証期限、改竄行使、且經數次督促、始將該証繳回、殊屬違背服務規程、着罰三個月間本俸百分之十五之過怠金、以示懲戒云、

法院旁聽錄

乞丐窮極無聊 恐嚇手段頻施

—（下）—

問　犯案、是白天、可是黑夜呢、

答　那天下晚抓的我、

問　爲甚麼警察抓你呀、

答　因爲那下晚、我去劉殿魁家討飯、他和我有仇、才報警察抓的我、

問　在第一審時、你怎不說劉殿魁與你有仇、現在是誰叫你這樣說呢、

答　第一審我不敢說、

問　你不要胡說、最好你說實話、或者還能減點罪、若竟說謊話、那是與你無有好處的、

答　不敢說謊話呀、

問　不是因你染有海洛因嗜好、瞞錢買、今年春天二月二十九黑夜、你到柳樹河子路景祥家、你說你是紅軍前探、不久大軍快來、叫路景祥與你們大軍送小米去、路景祥不去、又怕大軍到時、全家受害、因此才扛出一斗五升小米、與你送到劉殿魁門口、你到劉殿魁門前、用棍棒向劉宅窗戶上照、你也說紅軍快來、火速叫劉家送小米、雞給你、劉宅也怕紅軍、才抓三個小雞送給你、還有你把小米和小雞、都賣啦、還二個月的海洛因賬、是不是呢、

答　不是、

問　三月三日晚上、以爲前次的計策很好、遂又照樣去尹鳳歸李萬德家恐嚇、尹家不和李家、也怕紅軍到來不利、才與你抓些小雞去、你剛走到半路就被警察抓住了、是不是呢、

答　不對、實在劉殿魁誣告我、

問　在第一審時、你已經承認、你說你已經抽二年多海洛因、因瞞錢買海洛四、才想法恐嚇他們、現在不承諾、能行嗎、

答　我瞞說邪話、

檢察官陳臘襯起立、陳述意見、請本案上訴人在原審時、自白已將犯罪事實、供得明明白白的、此刻雖不承認、又未舉出相當証據、足見他是強詞奪理、請貴院依法核判、

審判長宣諭、本案今天辯論終結、候判、畫押下去吧（閉庭）、

勦匪捷音

東邊擊潰東江好帮 三角捕獲王大耳朵

混成第四旅騎兵第七團一個連、本月十八日午後一時許、在通化縣境第三區下四平街一帶遊動搜索中、當與匪首双星保中國、東江好等合帮匪徒、約計二百餘衆遭遇、双方當即激戰五小時許、結果匪方不支、棄屍七具、潰逃無踪云、

又前一時許、在安東第六區通天溝一帶、突聞閻生堂之部匪王大耳朵、已經率部三十餘衆、興閻匪脫離之確報、當即赶派部隊及國軍徐排長等急遽於該日六時許出動在背陰寺朝陽崗地方追剿中、至則該匪衆等正當朝餐、於是國軍徐排長命令完全包圍、徐排長即親率下士李好文、破鬪冒險、闖入匪窨、當以迅雷不及掩耳手段將該匪首等以下、當塲捕獲、並於其身上搜出自來得槍一支子彈三十發、並該匪地帶之嫌疑人犯十六名、目下正在嚴訊中云、

司法部定期舉行 興安司法會議

興安各省、爲蒙古民族之土地、淸國時代、「理藩院則制」、會爲司法義判法規、而與滿洲國建國同時、興安省一帶、亦一轉爲新情勢、故司法部爲確立有特殊事情之蒙古民族司法制度、定十一月下旬、在司法部開興安各省司法會議、

奉天稅捐局招考僱員

奉天稅捐局、現因該局僱員不敷分配、特行招考十餘名、計（一）資格須在三年制中等學校畢業、或有同等學力以上之學力、（二）年齡限于二十歲以上、三十歲以下、（一）報名截止期、爲本月二十五日、（二）考試日期、報名截止時另示之、（一）考試科目、作文、常識、珠算、口試、（一）待遇、二十元以上之薪金、

滿蒙會議近訊 外蒙回訓頗堪拭目

滿蒙會議、前于十六、十七之兩日開會、神吉滿洲國代表對參布外蒙代表、爲確保維持滿蒙兩國之友交親善關係、要求在新京烏蘭哈特爾、應各交換代表機關統制參布代表、對此似於十八日至急對烏蘭哈特政爾府請訓、外蒙側對此之回答、以一週間可到達滿洲里、滿蒙代表駐剳問題、可期待新的展開、

過節自家應用肉類 準其自家屠宰

惟須先行報告

瀋陽警察廳、以市內住民、每多畜養牲畜、以供自家食用、但對於食用期、則多在每年中之春節端午中秋等節、交由就近之屠宰塲代爲屠宰、致人民多感不便、該廳有鑒及此、爲便利市民食用計、由該廳於二十二日通飭所屬各區署所、凡年中各節、爲自家食用而屠宰牲畜者、須於前一日報告該管分所、由署長認可後、准其在自宅屠宰、報告之際、須將姓名年齡戶別人口數、及屠宰種類頭數、詳細報告云、

市設各粥鍋 下月開辦

奉天市政公署、以隆冬臨邇、爲設法救濟、會調査市內待哺貧民、共計約有五千餘名等情、已誌本報、茲聞該頃救濟貧民經費、已由民政部撥到一萬五千元、市公署對于市設之粥鍋、刻正開始籌備中、約來月初即可開辦云、

東條少將今日赴連

滯奉中之東條警務部長、二十二日午前八時、行奉天署之檢閱後、歷訪○隊司令部、第一軍管區司令部、奉天省公署特務機關、總領事館、總局等行新任之施禮、預定二十三日午前七時三十分、乘車離奉赴大連、

呂民政部大臣 蒞奉巡視

呂民政部大臣、爲初次巡視地方、豫定於廿二日午后五時三十八分蒞奉日程如左、

廿二日午後五時卅八分來奉、午後六時半招宴官民、

廿三日午前中、忠靈塔、獨立守備隊、憲兵隊本部、總領事館、戒煙所、同善堂、特務機關、總局、午後、軍管區司令部、靖安軍司令部、瀋陽警察廳、省公署、縣公署、市政公署、

廿四日午前、陸軍衛戍病院、午後五時半回新京、

商民滯納捐稅 市署擬定罰例

奉天市政公署及省城商埠局以商民滯納捐稅、依照中央頒發之地方稅法、擬定征收督促手數料及遲延金條例、刻經呈准省署令准、當於二十二日公布實施、其條例如下、

第一條、依地方稅法第十二條第二項所規定之督促手數料及延滯金、按照左記徵收之、

一、督促手數料、令書每壹份、國幣壹角、

二、延滯金、每壹日稅金額之仟分〇伍、（每百圓壹月伍分）

第二條、前條之督促手數料及延滯金、與本稅同時徵收之、

附則

一本條例自康德二年度份適用之、

二、本條例關於市稅外收入金之徵收準用之、

京圖線開通

因水災故、十九日不通、在徒步聯絡中之京圖線東京城、馬蓮河間、已於二十日開通矣、

南市塲保甲所 下月一日成立

南市塲警察署之保甲、雖於上月間舉行結成式、但保甲所迄未成立、保甲亦未上街服務、茲經該警察署、迭次召集甲長會議之結果、各警察分所內之保甲所、已定于十一月一日、一律成立、同時保甲、亦行上街服務云、

中央批發市場法施行細則

一區一名主義

【新京專電】政府當局、爲啓發各地中央批發市塲起見、特於二十二日、頒佈中央批發市塲法施行細則、全文如下、

第一條　中央批發市塲在一指定區域內限於一開設人得開設之

第二條　欲開設中央批發市塲者須備具認可呈請書除中央批發市塲法第二條所定之文件外並連同記載左列事項之文件向實業部大臣呈遞之

一　中央批發市塲之經辦品目在該指定區域內之集散及消費狀況

二　對於中央批發市塲之經辦品目在該指定區域內現正爲批發之市塲之狀況

三　開設人係以公益爲目的之法人時其章程或捐贈行爲並重要職員之姓名及其履歷

四　欲不批發中央批發市塲法第一條第一項所載物品之一部或欲批發其他之日用品時其所以有此必要之特別情由

第三條　事業計畫書須記載左列事項

一　欲自行辦理批發之業務時此項意旨

二　中央批發市塲之位置及用地之面積

三　中央批發市塲之建築物及設備之種類並構造

四　中央批發市塲之開設應需之費用並關於其財源及償却之計畫

五　對於中央批發市塲之經辦品目豫計經辦之數量

六　中央批發市塲之收支概算

七　中央批發市塲工程之着手及竣工之豫計日期

第四條　開設人欲呈請設置分塲之認可時須備具呈請書除文件外並連同記載有設置分塲必要之情由及第二條第四款所載情由之文件向實業部大臣呈遞之（未完）

令各縣加緊訓練保甲

奉天省公署、現查各地城廂保甲、亦行分別組織成立、且多防在即、地方治安、非常重要、爲使保甲協助治安計、特于昨通令各縣加緊訓練保甲、俾收保甲制之實效、而重冬防云、

警察注意交通 禁停車徘徊

瀋陽警察廳、爲整理市內交通、會飭令各分局厲行左側通行、除汽車洋車轎車不准小廻外、凡通衢馬路人力車及馬車之無坐客者一律不准停遊徘徊、茲查竟有任意徘徊而交通警士置若未覩、殊屬礙弛、爰於昨已通令各分局嚴行禁止云、

市署徵收房捐 成績良好

奉天市政公署、對于市內之房捐、康德二年度徵收額、共計十萬五千元、迄至九月份、成其徵額、已達八萬五千元、成績頗爲良好、原因係一般市民澈底明瞭納稅義務之所致云、

天氣豫報

廿三日　南西風　晴後曇

廿二日溫度　最高　十一度五　最低　三度六

皆川廳長和田隊長 去壺蘆島視察

【錦州】省公署總務廳廳長皆川豐治氏、友邦憲兵分隊長、和田重利氏、於月之十九日午後〇時五分、列車聯袂去壺蘆島港、視察工事、終了六時三十分、一同歸錦云、

建築許可歸警局

【西豐】本縣關於建築房垣等事、向在縣署內務局、呈請勘驗後、再行發給請領者許可証、近奉省令、將商民建築房垣、請領許可証、以及各種手續的辦法、改歸縣署警務局核發、已於月之十九日、佈告商民、嗣關於建築等事須遵令向警務局呈請、發領建築許可證云、

三浦廳長歸任期

【吉林】前吉省總務廳長三浦鍊郎氏、擬遊歷歐米諸國、聞已定於本月三十一日、乘日本郵船會社輪船伏見丸由神戶港出發、經法國馬塞渡赴德國云、

孫科長會畢返延

【延壽】本縣稅捐局、總務科科長孫禹坪、還奉財政部之命令、前往牡丹江開會、研究新酒法施行之辦法、會畢歸來、當即召集造酒燒酒各戶開會、報告牡丹江開會之經過情形、與本縣依照新法徵收酒稅之辦法、並新舊酒稅法之比較、詳細解說、不遺餘力、聞各商號均各樂從、遵照新法繳納酒稅云、

蓋冠往來

▲古川大連鐵道事務所長、二十二日午前七時半、離奉赴連、

▲呂榮寰（民政部大臣）二十二日午後五時三十八分、由京來奉、

▲關屋貞三郎（日本前宮內次官）二十二日午前七時十分、由京來奉、

批示

◎市政公署（廿一日）

▲富恩慶　呈請驗契蓋戳由批仰將取得稅二百七十元納訖再行蓋戳投稅可也

▲周心泉　呈請驗明新契由批仰將應納手數料四十四元照常納訖再行稅契可也

▲秦振山　呈請驗明新契由批仰將不動產取得稅一百元納訖再行蓋戳赴縣投稅可也

◎商埠局（廿一日）

▲李秉鈞　呈收據遺失懇請登報期滿准予發給新照由詳核報紙保條尙屬可行應予照准仰將各項費用繳清聽候換發新照可也

略論音樂喜劇

（正儀）

梁戈里會說過喜劇的價值有時是會超過了悲劇的。

當然我們不能就這樣一概而論。悲劇的暴露了黑暗而陰慘的不合理的事件。使視衆流淚使觀衆同情。使觀衆從流淚中。同情中。對不合理的事件的根因會發生一種嫉恨。由嫉恨而蛻化到對不合理的事件的根因的憤激和仇視。

但是。正如前人所說過的一樣。現實的一切醜惡。一切虛偽。一切詐欺。一切假仁假義。在詼諧的。發噱的喜劇的形式下。使觀衆對於現實的醜惡。虛偽。欺詐。有一種眞切的認識。使觀衆在笑得熱淚迸流。在熱淚迸流中。在前俯後仰中。對現實的虛偽。欺詐。有一抹輕藐。由輕化蛻藐而到對不合理的事件的根因的蔑視和痛心疾首。

喜劇與悲劇雖然在戲劇的形式上。在技巧上——倒如前者係輕快。明朗。比較放蕩一些。而後者乃係沉着。堅毅。比較嚴肅一些——在題材的取選上。有自身之差異但是在所收到的效果上却是有什麽分別的。也許可以這樣說。喜劇所收到的效果或者會比悲劇所收到的效果更多一些。更容易一些。

爲什麽呢？有人或許會問。悲劇。在處理的手法上。在題材的選擇上。的確是比較喜劇來得困難的。譬如說吧。假如處理的手法一不當心。便很容易使人起一種沉悶。苦澀。須長之感。假如題材的選擇稍一疏忽。便很容易陷入感傷主義。出氣主義。甚至是『豐苦格。會賣鋼鋼』主義的。

但是喜劇却不然。因爲題材的幫助。在處理的手法上得到很多的便利。因爲處理的手法上得到了很多的便利而得到很多的效果。同時只要是揭發了虛偽。醜惡。欺詐。在題材的選擇上。喜劇是較之悲劇方便得多。

單是題材的一方面的幫助。喜劇的處理的手法和所獲得的效果是會更多。更容易。那末再加上了最能增强喜劇上的效果的聽覺上的幫助。喜劇所收到的效果是會超過悲劇的。

所謂聽覺上的幫助。是指合手喜劇內容的節奏音樂和强調了的音樂。

喜劇的。在題材上。在處理的手法上已經具備了上述的便利。要是能够處理得不失差的話。是很容易使人哭得熱淚交迸。前俯後仰的。再加上了音樂的配奏。强調了視覺。那在所得效果的量上是很可觀的。

所以音樂喜劇的價值與效果是會超過了一般喜劇。而喜劇的價值與效果會超過了一般悲劇的。——當然。好的內容還得具備了好的形式。才能得到很高的價值與很大的效果的。

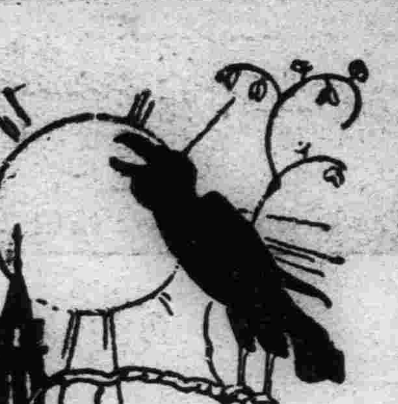

另外一頁

歡迎投稿

投稿須知

（一）凡來函稿須加句點
（二）稿紙須在一面書寫
（三）取錄與否概不寄還
（四）不予酬資亦不附報

漢代壙專集錄叙

（顧廷龍）

吾鄉葉緣裳先生嘗言。『今收藏家得唐人畫爲希世之珍况漢畫乎？欲觀東京以前衣冠文物宮室制度。惟有漢畫。』或以爲遺物之幸傳於今者。惟孝堂武梁朱鮪數刻。其能窺見古制者似有限。噫！豈止是哉？孝堂諸刻張於石室。且有題榜。人知愛護。自洪适著錄以來。孜訂疊出。名乃益彰。至於爲數至富雕鏤彌精。而棄於田野。人莫之惜者。則猶不知凡幾。而壙專事其一也。壙專築於古墓。非崩圮不能見。即暴露矣。並且爲士人取實墻垣。鮮遭青睞。而前人孜古又皆從事於欵識。其無文字或字不多者。皆在屏棄之列。石室之刻。雖無儈盜擴竊之患。而終有風雨飄零之蝕。是金石之堅。尚藉梨棗以永壽。而壙專有畫字。方塊零落。拾取既便。棄擲亦易。流傳保存之不能廣長。宜其更甚於石刻。壙竇淪亡。良可概歎！吾友王君振鐸耆古多藝。嫌斯文之將喪。遂廣搜壙專實物拓本。選其精品。編爲傳集前列全形。次析飾樣。以類相序。曰幾何圖案曰樓樹曰鋪首。曰動物。曰人物。曰車御。曰騎射。曰營造。曰貨幣。別爲附說一卷。考證簡要。足徵爲學精勤。令人心折。竊觀人物多執戈持盾。直立者。或大或小。形態似異。或題曰字亭長。曰門下長。曰門下亭長。或不題字。孜亭長等皆爲漢官不題字者。當亦然。後書逸民逢萌傳。『家貧給事縣爲亭長。時尉行過亭。萌候迎拜謁。既而擲楯歎曰。『大丈夫安能爲人役哉？』遂去之長安。學通春秋經。』章懷注云。『亭長主捕盜賊。故執楯也。』壙專刻此。殆以驅除凶邪。廣厭勝之義於其間與？周禮之方相氏掌蒙熊皮。黃金四目。玄衣朱裳。執戈揚盾大喪先進。及墓入壙。以戈擊四隅。歐方良。亭長等之爲用。得毋與方相同乎？車御皆無題字。制各不同以人物推之。當亦因官而異。後書輿服志有賊曹車。功曹車主簿車。主記車。各有等差。武梁所刺。可以證之。樓樹者擬印圖墓前之形。古者庶人以上之墓。封樹有制。鬱鬱葱葱惟彼松柏。鋪首所象獸形。或若虎兕。俗通云。『門兩畏虎與栢。故頂上栽栢。路前立虎。』編爲畫刻以爲重衞。據此諸端。可想舊時習俗之所尙。倘更以專之廣狹完闕何者爲楣。何者爲柱。記其尺寸。以定壙之構築。既知壙穴更測棺身。則又得因壙穴之高薎。而知棺身之大小。漢代之喪制。乃可詳實事之矣。若夫風俗典章之孜訂。文獻流傳終多靝外。以一代實物爲準則兩相比證。始可保任。深願振鐸繼是有作。擴而充之。以及兩漢一切刻畫器物。豈僅兩京文物之遺可得畧存。而葬禮之由簡入繁。亦可尋見其迹。論者僉謂葬禮之隆事增華。皆始於漢世。然則下錫三泉之穴。高象祁連之形。黃腸題湊之固便房外藏之廣。金鑿鳧雁之實墓志壙之石。華表辟闕之構。翁仲天祿避邪麒麟羊虎之衞。皆得孜其初也。是故漢畫固可貴。而刻畫之蛇專尤可二。共價值還在唐代意象山水之上。漢代壙專集錄之輯。何可緩哉？吾以是佩振鐸之有卓識已。

漢代壙專集錄。王振鐸輯。老古學社叢書之四即日出版。

讀書運動

與康有爲

長興學記及桂學答問

（錢穆）(6)

這裏又發現衝突。孟子是否公羊正傳。已難自圓。今康氏既專營公羊。又何必再敷衍孳經多傳自荀卿之舊說。此等云云。是乾嘉早期經師之見解。

若果專取公羊家法。即無取乎此多傳孳經之荀子。康氏又說。孔學衆訟。不在心性而在禮制。白虎通爲十四博士薈萃之說。字字如珠。與繁露可謂孔門眞傳秘本。頗有此以見孔學當細讀。

此則更爲荒唐。完全是道咸以後始有的不通見解。完全上的廖平的大當。拔之又拔。迷途不返。較之長興學記之精神相隔更遠。

康氏又勸人讀陳壽祺注五經異義。讀四庫提要經部目錄。讀魏源詩古徵。閻若璩古文尙書疏證。胡渭禹貢錐指。易圖明辨。惠棟易漢學。江永禮書綱目。秦蕙田五禮通考。及一切今學經說。大小戴禮。尙書大傳。韓詩外傳。乃至欽御纂十經。十三經注疏。經學彙函。通志堂經解。皇情經解續經解皆涉獵擇讀之。而嘆曰。此眞浩如烟海。若無本領。宜其窮老無所入也。

此外還須讀清代各家的說文爾雅。以及廣韻唐石經七經緯書。玉函山房輯佚書之類。我想當時梁起超初見康氏。自辰及戌『取其所挾持之數百年無用舊學。更端駁詰。悉舉而推陷廓淸之』者。大概就是這些吧。（未完）

中國畫法簡訣（二十）

（李寶泉）

繪畫在漢代。同政治社會都發生了像上面那樣的實際關係。當然。繪畫的價値。在當時的社會上是因此提高了許多。但繪畫本身的進展。尤其要拿六法論的範圍來做標準時。那麼當時的中國畫。不論是爲了『上思股肱之美』。或『被服皆效焉』。君『行周公之事』。『思感舊德』。『百姓思其功績』。『置鴻都門學』。『問佛道法』。甚至爲了『莫不涕泣』。……皆畫像而頌焉』。要是放棄了漢代繪畫在實際應用上所生的效果以外。繪畫本身的藝術上。却始終是停留在『應物象形』之下。與前代的成績相較。不見高明到了如何程度。

歌壇舞場

劇中拍板法

（自安）

劇中有拍板法。三十年前。曾聞之英秀者。口述記出。

板眼大概分二種。有一板三眼。有一板一眼者。西皮二簧均如是。

三眼者。二簧慢板。西皮慢板。反二簧慢板。二簧快三眼。西皮快三眼。反二簧快三眼。

一眼者。二簧原板。西皮原板。反二簧原板。西皮二六板四平調。

無眼連打者爲快板。

不受板之拘束者。倒板搖板西皮二簧皆然。

西皮與二簧拍板有不同者。三眼二簧起迄皆在板上。間有落中眼者。西皮則每句分三節。首節起迄在中眼。次節起於板。迄於末眼。末節起迄。皆在板上。亦間有落中眼者。一眼之板。二簧起迄。皆在板上。西皮則分三節。首節起於眼。迄於眼。次節起於板。迄於眼。末節起於板。迄於眼。或板二六板起於眼。迄於板。無眼連打之板。即所謂快板。須字字皆在板上也。

影星小誌 ≡ 趙丹病已痊愈

（鳴琴）

以演技而有非常成績使人謂爲異的趙丹。他在月前曾因爲與葉露茜婚事之需要進行解決所以特地向明星請假回到南通。準備和他父親趙子超通量不料一到南通。因天氣關係更兼舟車勞頓。就使他的肺疾突然復發。而且熱度甚高情形很是危險。這消息給帶到上海。自然使一般他的羣衆爲他焦灼。因爲這年頭兒藝人之死亡過多誰也不敢擔保意外的禍事不會發生。然而。總算靠上帝的洪福。據我們所的消息。趙丹的肺病是已可逐漸地痊愈了。他的喜訊也跟會着這一消息而俱來吧？

九麟童小錄

（闞庸吾）

童伶九麟童。年可拾二三。演武戲很好。唱老生也行。歌喉清亮。悅人聽聞。面目英秀豐采堪誇。僅於做戲上。稍欠工穩。宜再求。演吳漢殺妻。法門寺。收徐達。等齣。尙稱不弱。配戲之顧實祿諸童。亦皆矯健活潑。天眞可愛。與九麟童合演各劇。生色足多。所謂紅花綠葉。映襯格外鮮艷。惟望彼等。百尺竿頭。進一步。

樊樊山贈程艷秋妙詠

（天碧）

最愛芳梅玉一枝。從今姑射見仙姿。人如瘦燕秋無礙。花有香棠艷可知。喉舌輕圓兼抗墜。眉頭舒斂寫歡悲。呤瓏心地端妍貌。前世誰家好女兒。

昔見花顏十三四。今看鶴骨玉精神。豈惟歌曲追前輩。即論文章亦解人。驚扇素紈工掩抑。半裙白練極停勻。冰梅飲子香羅袂。珍重蕭郎病後身。

怕老婆

〔彈詞開篇〕（碧選）

男婚女嫁結成雙。相敬如賓理應當。只爲那。愛情誤用反成殃。放縱妻權漸擴張。免討氣三字逢人說。攔內之人一樣腔。一聞獅吼悚然懼。從茲藉以振夫綱。夫主一身兼作僕。服從命令弗能强。有時節盛飯倒面湯。有時節疊被摺衣裳。空來還要抱兒郎。小心侍奉無違拗。總是。諾諾連聲站在傍。好比那。香花侍奉女菩薩。必過。踏板蒲團變了方。可恨冬天夜太長。有時還要池邊跪。幸虧那。已經剪髮免梳妝。森嚴閫令無情面犯了規條趕下床。那知出嫁從夫婿。雌虎威名遠近揚。所以他不敢游戲場裏來游玩。他不敢。撲克麻將打一場。他不敢。偕同舞女來跳舞。他不敢。漫整衣冠步平康。他不敢金屋藏嬌嘗免窟。他不敢。停妻再娶棄情腸。非關悍潑天生怕。拜倒旗袍氣自降。內務府法律常遵守。待衞還。滴滴嬌嬌女玉皇。有時恩詔與同夢。河東頓變溫柔鄉。常言懼內家豪富。若要欺妻難小康。但是。苦其心志雖難受。那賤。勞其筋骨力能强。故而撤板機只當尋常事。滾燈技藝更專長。倘然。親戚人家逢喜慶。功夫練就在閨房。請客串獻藝亦無妨。望諸君弗要來取笑。他是。效學宋時陳季常。要想。靑勝於藍才有光。

影海

論『小姨』

（萬鐘）

快活林公司的作品。已在本市天光影院的銀幕上。使我增加兩次眼福了。尙在幼稚時期的快活林公司。能有『三個媳婦』和『小姨』等佳作。供獻於社會。眞有一日千里之勢。最近公映『小姨』這幕的大意。是一個孤苦伶仃的少女。受英茵父親的培養成人。所以英茵和連珍姊妹間的感情特別密切。後來英茵和少華結婚了。連珍因羨慕富人家的生活。所以她就拿着小姨的資格。去到她姐夫家中居住。以至於姊妹間醋海波瀾。

當在這幕劇終了的時候。一般觀衆們。莫不痛恨連珍之非。奪她姐姐的丈夫。而其實則不然。當在英茵挺高大肚子的時候。她自己不便於陪伴她丈夫外出。她還恐怕她丈夫在這苦悶的時期。有外物的誘惑。爲保持自己地位起見。並防止少華拓花惹草計。不得不重託連珍爲全權代表。試想少華是一個輕浮的少年。連珍是一個正站在青春線上的爛漫少女。終日摩肩擦背去娛樂。並受物質上的引誘。連珍處此環境之下。怎能不使她傾心去愛少華呢。她既愛少華。所以對於李爲白的求婚置諸不理。後來英茵發覺她和少華的密秘。英茵就極力去迎合她丈夫。使她丈夫回心。若恢復以前的愛情。終於英茵已失却了男子所歡喜的青春線時代。結果還是失敗。當此時連珍和少華的愛情像火一般的熱。她爲保全和少華的愛情歸宿。計不得不想正當防禦的方法。去對付英茵。終於她將自己從前戀人李爲白的求婚計劃搬移到英茵的身上。使少華和英茵離異。後來英茵受秦太太的助力。從歸舊好。可是使連珍在社會上已無立足之地了。連珍人格名譽的破裂。及寶貴貞操的破壞她一切一切的罪惡。可以說全是英茵賜給她的。這片的意義太好了。可以作爲墜入家庭情網中人們的寶鑑。

脫於一九三五。十月十五日瀋水燈下。

俗語成聯

（在東）

方爲人上人。進門看臉色。出門看天色。

莫信直中直。人心隔肚皮。飯甑隔木皮。

年頭大開門。年尾大開門。賠的現錢賺的帳。

手掌也是肉。手背也是肉。救了蝦蟆餓了蛇。

賤日豈殊衆。貴來方悟稀。典當門前開小押。

無命復何如。有才終不忝。葡萄架上打鞦韆。

魯迅作品之藝術的考察（二）

（長之）

◆…魯迅…（漫畫）

魯迅的筆是抒情的。大凡他抒情的文章特別好。大家總可以記得的。不久以前。發表在『文學』上的一篇『憶韋素園君』。再以前。發表在『現代』上的一篇『爲了忘却紀念的』。關於柔石的。我們知道。這類的文章。在魯迅是未必願意寫的。因爲他對文學。另有別的信念。所以爲數不多。可是在我們看。却够珍貴的了。含蓄。凝練。深長的意味。和豐盈充溢的感情。

這種抒情的文章之少。小半的原因是因爲魯迅於到要攻擊的對象是太多了。他那種激昂的對於社會的關懷遂使他迭不得。即是他的雜感。也每每不大從容。然而遇有從容的筆墨。却一定是優美的筆墨。這也是一切藝術的特質吧。必須和實生活有一點距離。所以和愛人吻着的時候大抵是不會寫情詩的。如周作人所說。藝術的創作究竟是有閒的。鑑賞亦然。這是事實。不過我以爲這並不壞。一如有的人却以爲不好。好壞就是價值問題了。價值是因觀點不同而異的。不如事實那末沒有變動。無論如何吧。魯迅在生活上的餘裕太少。至少是心理的感覺上。所以純藝術。的作品不很多。（未完）

舞台裝飾（二）

（熊佛西）

設計的時候。應當找住劇本。根據劇本來裝飾舞台。切不可以舞台來牽就劇本。關于導具方面。須要是那件東西都要有用。不要沒有作用的東西。都把牠擺在舞台上。總而言之。便是每件東西有其特殊的用處。也有其特殊的美的形態。

電光的調和。恐怕要算舞台裝飾方面。最重要而且最不容易的一種工作了。我們知道。往昔在電燈沒有發明以前。總是在白天演劇的。因爲白天的時候。能够利用太陽。到後來有了燭火的發明。于是晚上也可用燭火來照着去演劇了。直到後來。又發明了洋油燈。于是又改用石油燈煤氣燈。如今是有電燈的發明了。所以晚上演劇。什麽地方也用改電燈了。可是在這些『光』中。究竟是那一種光爲好呢！當然居第一位的是太陽了。因爲太陽比較的調和些。但最大的好處。還是在太陽光射到物體上。能够有陰陽面的區別！

化裝也是一樣。宅需要有雕刻的美態。可是平常我們站在電光下。照起是呆板的。從前看戲。以爲電燈很好。因爲宅異常的亮。如同英國人在十九世紀來表演時。所帶的手套。上面便完全爲眞珠寶貝所點綴。這就是因爲當時的人注意亮。甚麽也要看得淸楚。但是現在的觀點却改變了。大家的不以亮爲主要。而是以怎樣能發生陰影爲主要了。所以化裝時。不要把脂粉之類死死的塗在面上。而是需要能够分辨陰影出來。（未完）

「王寶川」將在美開演

【倫敦電】熊式一定二十日赴美。熊到美後。其所編之王寶川名劇將由吉斯特指導。在紐約開演。

本頁每週三次

（星期三星期六星期日發刊）

略論現代藝術（二）

名畫家亨利馬蒂斯著

（源譯）

『喂。你在看什麽』？有一天我的老師莫洛問我。『一些在魯樊宮所沒有…』。我回答『但那裡有的東西』。手指着塞茵河上的畫舫。『那末你想魯樊宮的作家沒見過那個麽』？他回答。事實上我在魯樊宮所見到的並沒有直接影響我。在那裡我感覺我好像是在一個保存舊的作品的圖書館中。而我却想從我自己的經驗中創造一些東西。於是我開始獨立工作。

是在那時候。我才遇到一個身材瘦長的青年。他以後長了頗爲不少的肉。這就是德安。我們一同在叩利烏爾住過一個時期。爲同樣的動機所驅使。我們在那裡不間斷地工作着。我們的長者所用的畫法。並不適於眞正表現我們的感覺。因而我們不得不尋求新的方法。這種要求畢竟是每一世代所都感覺到的。但當時的 雖比今天有更多的機會。傳統由於會經受過那樣長期的重視。便有些不時興了。

鎭咳劑 知蜜子聖

チミツシン

小兒咳嗽之豫防及治療……

小兒之咳嗽不可妄斷爲傷風而輕忽之是乃百日咳・肺炎・氣管支炎等之危險前兆也。輕者有如傷風、重者則擡肺臟肝、終成種々重篤症頭、就中百日咳之侵犯小兒也尤烈、治療非易、是有子弟者之不可不警戒也。然如一見咳嗽、立即投與「知蜜子聖」、則可防其危險於未然也。

藥効可靠服用容易……

本劑乃採自知蜜草之精英、不含毒性味甘易服、不論男婦老幼、盡管安心服用、若用之於百日咳特有之痙攣性咳嗽時、不但能緩解其發作、且可減輕回數、若初期服之、立即頓挫其進行、即稍進行者亦能緩解其症狀、消除痛苦、若繼續連服、則能治癒。

家庭必備之聖藥……

知蜜子聖不但能治百日咳之咳嗽、即對一般咳嗽亦皆奏奇効。譬如老人之夜間起咳嗽者、於就寢前服一匙、即能安眠。此外尙能緩解喫煙或吸入塵埃等所致之乾性咳嗽、蓋本劑能潤澤其咽喉氣道、使易咯出汚痰故也。又如喘息患者、若在發作前後服用一匙能鎭止其痙攣狀態、若繼續連用、可使其發作間隙久遠、故其應用極其廣汎、誠家庭中必備之聖藥也。

定價……
五日〇五入…金四十錢
一五日〇五入…金一圓
三〇日〇五入…金一圓八十錢

全國各藥店均有出售

總批售處 株式會社 田邊元三郎商店 東京市日本橋區本町

TY-M-10

心 十七年前射入一彈 今始發痛求醫治療

莫斯科電云、羅斯托夫市戈根教授之天時療養院中來一病人、聲稱心痛、當經教授用光綫照射現於銀幕者、赫然一子彈貼於心之右翼也、心房每一收縮、此子彈即隨心而動、經詢病人後、始悉彼於內戰時曾充赤色遊擊隊員、胸受傷、由此乃判明此子彈已在心頭約十七年、至近來始見不安、據專家談此種希有之事件、可証人心能力之偉大云、

世界珍聞及其他

滬上全運會場一幕趣劇 院長太太强佔 記者席前不退

上海函云、十三日全運動場中、新聞記者與某院長太太某委員會發生一小小之交涉、頗有一記之必要、某太太本爲貴賓、坐於西司令台極舒適之籐椅上、詎居然降貴紆尊、步行之東司令台下一元座之前、持傘而立、適當記者座之前、殊妨礙視線、記者乃呼請總幹事沈嗣良、請某太太出場、人達於沈、沈因某爲院長太太也、乃竟答曰『理他們!』聲音雖低、但沈立於播音器旁、立傳播全場、記者聞之大譁、責沈胡得出此語、沈答『請通知警衞組』記者謂『我等如可直接指揮警衞組、則將命警衞組攆君出場、是否聽命?』一面記者呼『請某太太出場不已!』後吳鐵城見此狀相持不下、乃躬至會中、婉言請某太太歸座、某太太先不允、後吳再四請、乃怏怏出場、臨行尚指記者席而言曰、『我曉得!我曉得!』其詞若欲得而甘心者、至男子二百公尺決賽畢、記者席大呼『請某太太給獎』、後至女子百公尺決賽畢、本應請某太太給獎、乃總幹事因記者先呼出其名、竟遲遲不敢出口、追攝影畢始報告請某太太給獎焉、

亞洲最古之文化帶 史密斯博士講演

天津函云、按世界著名人種學權威者史密斯博士、爲維也納大學人種學及比較語言學教授、此次來華、曾在北平輔仁大學講學每日、十六應天津市工商大學之請、在該校圖書館作公開講演、由天津奧總領包爾主席、題爲亞洲最古之文化帶、原詞爲英文、茲譯誌其大要如左、

史氏首述文化定義、繼提出各洲文化帶之比較並提出『當證據、最後史氏結論『亞洲是世界文化之母』

文化定義

吾人以天賦之明智和需要而成爲一種思想、用文字表明思想、用一種行動去表現內心之精神、每一個動作的產生全屬於文化範圍內、如衣服、如建築、家庭生活之規則、私有財產者度、法律、文學、雖然是最簡單的、都是文化的原素、用這定義、世界上決不會有『沒有文化』的民族存在、

文化是整個的、貿易、社會生活、道德、宗教、全是整的一個行爲不能滿足吾人需要時、決不能存在、需要愈滿足生活愈偉大、在許多文化等級中、要一整個單位文化帶、

最古文化

吾人普遍觀念、認爲古代生活是不值得一述的、這是一種錯誤、最古文化、經過多年來的研究、要算亞洲、

原始文化

在這時期內都尋找生活、全是仗着自然的供給、他們不知道如何滿足生活、並且不知耕種、在這時期裏是一夫一妻的家庭制、還不是圖騰主義的時代、也還沒有到母制社會的時期、他們信仰惟一大神、他們還有很高深的道德、並且也還能從外面方式上表現出道種信仰、這時候經濟方面是男女分工、男子打獵、女子種植、有時也合作打魚從這種文化帶的發展、到了掠奪期、人們爲求生活安全不能不集羣而居了、

文化初級帶

(Primary Culture) 在這時期女子開始耕種、所有權的產生、也在這時期開始、造成母性社會制度、在那時期內男人們已經不再田獵、而開始他們畜牧生活、那時候他們信仰轉爲圖騰主義、崇拜一切的自然物或動物、視爲與宗族或人們有密切的關係而視爲標幟、

亞洲之重要

亞洲是世界文化之母、茲略申說此種理由亞洲與美洲之比較、經過許多地質家之證明、人類移民到美洲、是從新石器時代開始的、這種移民開始是由亞美兩洲北令海峽、開始、這種證明從周口店『北京人』發現以後、更加證明實了、從前人們認爲中亞細亞是人類發源的開始點、從『北京人』發現後、這種意見、也就不能存在

亞洲與澳洲之比較

澳洲人類的發現、經過許多的考察和證明、是在莫斯台安期內、比較起來、程度很淺、

亞洲和非洲之比較

講到非洲或者有與亞洲爭執最古文化期帶的可能、尤其從人文學方面研究、在非洲剛果一帶的小人、和中亞細亞一帶小人固然很相似、但是已經有好多地質、家證明過非洲的小人是亞洲小人的別支、

亞洲和歐洲之比較

講到歐洲更有與亞洲競爭的可能、從好多年前、就有人相信歐洲是最大的人種、人們全認爲是最古的人種、那麼歐洲當然可以算是世界最古的一洲、但是一經發現還有比來昂人種更古人種、『北京人』後、歐洲是最古文化帶的理想、也就消滅、所以亞洲最古文化帶地位、自從『北京人』發現後、更無疑的確定、祗等着大家公認了、因爲從實地研究、已經經過許多專家證明、『北京人』種比一切『來昂』人種、全年代古關於、『北京人』文化精神方面種種、我們還不能知道很詳細、個人從北平地質研究所魏得錫博士最近對『北京人』論文中看、他說『北京人』的生活時代是人吃人、在這一點我有疑問、根據魏錫博士意見、他認爲從『北京人』屍體附近、發現了許多同時代的人頭骨、所以他說『北京人』是吃人爲生、但是如果他是人吃人爲生、不應該僅有人頭骨而沒有他各部屍、骨頭到現在澳洲一帶還有些地方人死了、祗把死者的人頭割下埋葬、而把屍身拋棄不顧、魏博士最近發表、他已經承認『北京人』是黃種人、那麼從前他認爲『北京人』是白種人的說法、當然就取消、亞洲是世界最古畜牧時期的發源地、對於這文化帶我們從西伯利亞南部平原阿爾泰山西部還可以考察出來呢、

根據上說、作者認爲亞洲確係世界最古文化帶、是世界文化之母、

防止沙漠南移 築防沙風牆 民勤縣徵工進行

蘭州通訊、民勤縣府、爲防止沙漠南移起見、令各沙區保長甲人、於廢歷九月十五日起、照防沙會計劃、第一步工作地點由各鄉鎮沙區同時建築風牆、限十月十五日、一律完竣、至沙區風牆材料費、快領到省款照預算估計數目、按半數發給、其不足之半數、歸各區自備風牆以能堵防沙漠爲限、人工則依人民服役辦法辦理、由防沙委會派員前往各區輪流督修、先從沙患重要地點建築、計第一步工作計劃、南北一邊、長二百一十里零八分、茭茇草二十五萬二千九百六十斤、茨柴十五萬八千一百斤、需價約計三千三百二十元云、

張謇之子 張孝若被僕刺斃 妾李氏受重傷

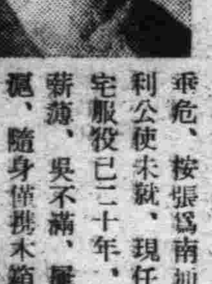

上海訊、張孝若寓法租界辣斐德路一二八八號、十七日晨六時與妾李氏尚未起身、被老僕吳義高、持駁殼槍闖入樓上臥室、開槍狙擊、張中一彈由左脇入右脇出、當場慘死、李圖逃、亦被擊中一彈由前胸貫後背、不省人事、兇手下樓後、以前後門嚴扃、無法逃出、畏罪自殺、彈入胸部、倒臥血泊中、尚能呻吟、送廣慈醫院、吳到院未久即死李亦垂危、按張爲南通實業家張謇之公子、民十五曾奉命赴歐美各國考察實業後、被任爲駐智利公使未就、現任大生紗廠董事、大達公司總經理、遺二子四女、兇手年五十皖人、在張宅服役已二十年、平日忠勤任事、一子年逾弱冠、得主人介紹、在滬廣祥輪任事、惟職卑薪薄、吳不滿、屢乞提升、張亦允相機進行此外並無嫌怨、兇手十六日午二時、由南通抵滬、隨身僅攜木箱一隻、稱係棵子、是晚即投宿張宅、事後張吳屍、由捕房送驗屍所檢驗張屍由女非武收殮、吳屍經法醫將頭部解剖、取出大小腦、擬詳細檢視組織、以此突如其來之兇殺、是否係神經系統發生變化、(上圖張氏父子)

毒蛇作虐可怕 六十餘人中毒

武安通訊、本縣城東關、住戶耿慕景者、於數月前病故、日前出殯、來賓甚多、預於前一日備有席筵、以便饋客、廚師爲潔淨計、將清湯放於葡萄架下、晚間突由井內爬出一長約丈餘之黃色巨蛇、頭大如盌、片刻離去、次日開席時、廚師嘗菜、內有腥性、未加注意、及至出殯時、乃自耿某之二女發現、衆知有故、遂即着轎夫抬回、旋即行斃命、聞主賓等中毒者達六十餘人、均已分別抬回各家醫治、已有四人、因毒斃命、餘者正在調治中、能否脫險、容誌再誌、

三貝子良駒 由外蒙古運平

北平訊、張家口德商德華洋行經理朴皮士久歷外蒙、善相良駒、此次入關、携有外蒙古三貝子所產之著名賽馬甚多、無一不由朴氏親自選擇、監督喂養、故皆英偉雄壯亘異尋常、無論是否識馬之人、一望便知其爲良駒、現已運到張家口馬家花園該行內出售、故連日前往賞鑑者絡繹不絕、其中尤以各國騎師爲多、査外蒙古三貝子出產著名賽馬、爲世界稱譽、歷屆各地馬場春賽、屢獲錦標者、莫不出諸該項良駒、茲張家口既有出售、行將在各馬場中皆能得睹此良駒、以飽眼福也、

冒險號 父子帆艇航渡太平洋

【番古達十九日電】去七月廿日、由橫濱出發之父子帆艇『冒險』號經過前後八十九日間之困難、航行太平洋、于昨十八日安抵威克特利亞港、父親阿諾爾特彼庫林、兒子飛普利君精神均頗活潑、

保定法院附近鬧鬼 冤魂倚人作祟

保定通信、本市民衆、忽聞傳紗帽胡同一號、發生死鬼作祟情事、且有學生李炳南被祟身死、記者聞訊後、當親赴紗帽胡同一號、及厳神廟八號、各關係方面、詳細調査、結果認爲此事雖違背科學、不合現代思潮、然尚非捕風捉影純粹無稽、茲將事實經過錄之於後以饗讀者、並備科學家之研究

本市紗帽胡同一號、位於地方法院附近、該號住有四家、計有王姓兩家、李姓一家、田姓一家、王姓中有王振卿者年四十歲、昌平縣人現在省政府充當差役、其妻徐氏、年卅九歲、有子一人、名四保年六歲、女二人、一名三瑞、年七歲、一名春興、年一歲、本月初旬、深夜三時許、王振卿全家正在甜睡之際、徐氏突坐起大哭、自稱被人謀殺身死、冤枉難伸等語、王振卿聞聲驚醒、見狀大駭、乃向徐氏詢問原委、徐氏忽變做男人口音且談話口吃言曰『我名白玉亭、係北平人因素性呆傻、且口吃、致遭我父嫌恨、於十二年前、用繩將我勒死、我死時尚有兄一人、妹一人、有妻年十九歲、死後被埋於本院房後、即現時廁所中之亂磚下、希望大家給我伸冤等語、』『繼又謂日前故(指王振卿)之大女三瑞、患病幾殆、口中胡言、係因被我有褻瀆行爲、被我用手將其重擊一掌、所致云、』王振卿當問其父現在何處、據該附體之鬼魂答稱『我自被害之後、即在此院中受苦、對於我父行踪、不甚知悉大約、現在東半城一帶居住云云』詢長、王振卿根據附體之鬼魂所云、擬用欺將掘所之地掘開、査看以明眞相、但受房東之阻、掘約二尺餘深、並無所獲、遂告中輟、王振卿有同院李文波、年六十、清苑縣人、妻劉氏年五十八歲、子炳南年十六歲、女樹貞年十八歲、上週星期六、李炳南亦突精神失常、口中胡言亂語、所述與王振卿妻徐氏大致相同、延至日前(十日)炳南尸奄奄垂斃、其父李文波無奈、爲避免邪祟起見、

三言兩語

當你要光火的時候、須得自己省問一下、這樣的舉動、應該不應該、與其過後懊悔、何如事先克制、

○○○

金錢、可以左右人的善惡、意志薄弱的青年、還是沒有的好、

(未完)

「化學金筆用紙的說明」

化學金筆用紙是當社多年苦心研究的結果得了專賣特許的昭和化學紙之製造、從來所使用之非能率的鉛筆絕對不用、不用削、不能斷永久能夠使用的、金屬筆、鮮明的、快活的、寫字之最特異品也衞生的、經濟的、能率的、增進之三大特長、且文化的、尖端的、最便利之世界的、化學紙之發明

此金筆化學紙生於各學校、教育專門家及其他識者多大的推奬並大博好評、現各縣下小學校指定學生用學習簿全國旣轉用化學紙製之化學學習簿了、將來的希望定必能夠達到豫的目的、現下由各學校及官衙的注文眞有殺倒的現狀矣

招募各縣特約代理店

一、特約代理店資格 一地方居住五年以上及相當實力者爲合格
一、資本金 百圓以上者(但資本金作爲商品之代金)
一、區別 每市、每縣、一家爲限
一、利益 特別優厚(即百分之二十至三十)
一、希望樣品者 請封入三分郵票二十枚即將樣品寄上
一、信件接洽者 必封入三分郵票一枚爲要

志願者請將本人履歷書及二方寸像片等寄來或親身前來本社接洽可也

奉天市南八條通青葉町五九番地ノ一三三三號(第二和五ビル後面)

專賣特許化學紙及金筆各種
日米專賣特許獅子牌洗濯板各種
新案特許專賣自轉車自動掃除器
其他專賣特許品各種

全滿洲國總專賣所 日滿興業社啓

實業部 蒙政部 廣告

關於林場權審定之件

依照林場權整理法第四條第一項規定 實業部大臣蒙政部大臣 審定林場權之結果(一部分)已於 康德二年十月十二日至 康德二年十一月四日 康德二年十月十一日至 康德二年十一月一日 之期間內在政府公報登載發表務希關係者參閱爲荷

康德二年十月十八日

實業部大臣 丁鑑修
蒙政部大臣 齊默特色木丕勒

朝鮮水產物對滿宣傳會

在間島圖寧線沿路寧安牡丹江兩地
十月廿二日起廿五日止在寧安
十月廿八日起三十日止在牡丹江
夜間在兩地公開開演朝鮮水產電影對入場者奉贈土產品

主辦 朝鮮水產會

無奶嬰兒苦 缺乳母自愁

鈴氏下奶藥

生乳良藥 乳來精

產後娘缺乳、請服乳來精、生乳最穩安、來精似泉湧、每瓶大洋壹元、外埠加郵貳角

(各埠藥房均有出售)

外埠代理店大連德記全棧德記西棧康德記華泰藥房安東東益增遠弟兄藥房大生東本溪祥豫昌千金藥信仁堂新京五洲藥房中西藥房耀庭藥房中西藥房天益堂新民大德藥房公主嶺三合德范家屯天德生鐵嶺廣生堂和發久廣增福義和堂遼陽西咸春堂

奉天小南門裏大街路東
總發行 蔭華大藥房
自動電話二九一三號

月經不順者可服 人蔘實母散

京城 朝鮮製藥

Milaneuen

救治梅毒永不再發
絕對無痛價格低廉

驅梅蒼鉛注射藥 密拉奴鉛

本品係LIPOID(類脂肪体)可溶性、故經用吸收迅速、不留硬結、且因構成分子之作用、絕不痛疼、洵爲類藥叢中難得之優点、所以斯界最廣汎實用者也、

適應……梅毒各期、神經梅毒、FRAMBOESIA
包裝……二cc拾管裝 二cc五拾管裝 100cc瓶裝

日本陸軍藥局方收載
各大學教授實驗推奬
滿洲醫大滿鐵病院均採用

◆文獻・試用樣品函索即寄◆

製造發行總處 吉萬商店 日本・大阪市東區平野町二

强力 男性賀爾蒙

安達羅司鎭

—精氣湧出—

增强精力及精神力・除去倦怠・增進工作能力・防止早老・並治性的神經衰弱及心身衰退所致之各障碍。

本劑含有由新鮮雄性生殖腺所抽出之全有效成分。每製劑經嚴密之生物學的檢定故其力價諸有一定標準。誠爲最新式完全之賀爾蒙劑。已蒙東西名家之採用。

文獻由大阪市東區瓦町三和ビル內瑞西バーゼル化學工業會社日滿學術部寄呈可也

日本及滿洲國總代理店發賣元
大阪市道修町 株式會社 武田長兵衛商店

◎注射液・錠劑◎

內服用片劑亦能發揮顯著之功效

內服片劑三十片(定價日金三圓八十錢)
二百五十片注射劑六管
(定價日金四圓)三十管

(各有名藥店百貨店藥品部販賣)

10—27

新京特刊

韓雲階

第一五九號

盛京時報新京支社　新京八島町三十三番　電話二五一七號

新地稅制實施聲中 劃一市民負擔 五市稅務會議 廿二廿三兩日在京舉行

滿洲國財政當局、以我國自建國以來、各種稅法、泰半仍沿用舊政權時代所遺留之稅則、任意征收、及不適於新國家王道政治之政情、且於人民之福利、及社會上經濟之榮枯、均有莫大之關係、以故關於土地營業等稅、前會迭經改正、以期適合於經濟原則、暨減輕人民之担負、征收既感便利、繳納亦甚敏捷、較之舊政權時代之紊亂、大有天淵之別、近自土地營業二稅、劃歸中央統一征收後、各市當局以其餘地方捐稅、仍由各市公署征收者、亦有改革修正之必要、因現在施行之各市市稅條例、仍屬各自爲政、未能統一、關於捐稅征收之方法、施行之制度、及征收之日期、稅率等、一市一制、分岐裸亂、一似國家政令未能統一者爲、殊堪遺憾、茲爲免除上叙亂裸情況、統一市稅計、將於本月二十二、二十三兩日、在新京特別市公署、開催五六都市稅務會議、出席者除財政部大臣外、計有新京、奉天、哈爾濱、吉林、齊齊哈爾等五市稅務征收科長、將根據中央頒佈之城方稅法施行條例、參酌各該市經濟及商業狀況、澈底討論今後都市稅制、務期各市征收一致、全國統一、以免分歧、而資劃一云、

防疫員支給津貼 市請部核准施行

新京特別市公署衛生當局、以從事於傳染病之預防救治、及直接處理傳染病患者死者或病毒污染物件等之工作人員、汚穢勞苦、尤甚危險、偶一不慎、即易受傳染病之襲侵、比較他種工作、不能一律待遇、以故近者規定傳染病預防救治從事員勤務津貼支給規則、以示優待、而資鼓勵、茲將其規則如左、

第一條從事於傳染病預防救治者、依本規則支與左列津貼、

一、百斯篤、虎列拉、每一回二元

二、前欵以外法定傳染病每一回五角

三、家畜傳染病（限於鼻疽炭疽病）每一回一元

第二條、依本規則所支給之津貼者、爲直接處置傳染病患者死者、或病毒傳染物件者

第三條、依本規則之津貼、雇員以上時、自當月一日至末日、傭人時、自前月十六日至當月十五日分、於翌月七日支給之、但逢假日時、提前一日

附則

第四條、本規則由康德二年七月一日施行

友邦社聯全會 滿聯派董暘參加

友邦日本、第八次全國社會事業大會、於下月十五日開會、日前日本中央社會事業聯合會會長淸浦奎吾伯爵、爲期日滿兩國社會事業根本發展計、函請滿洲國中央社聯、屆時派員前往參加、以資聯絡各節、業誌第一五五號本刊、茲聞中央社聯、以友邦此次大會、關於社會救濟及指導事業之研討、足資我國之借鏡、已派定新京特別市董行政處長暘云、

社聯派員赴日見學 季德新被派前往

本市社會事業聯合會、以東鄰日本、對於社會事業、如救孤、恤貧、育嬰、養老、及指導社會等事、辦理非常完善、爲取法善鄰、借鏡友邦計、擬於本市從事該社會事業之人員內、選一素有經驗者、派赴日本見學、以資研究社會事業一節、業誌第一五六號本刊、茲聞此項人員、經社聯愼選結果、決定派遣市署行政科社會股股長季德新前往、不日即將首途、其留日期間、預定三個月云、

社會福音（下） 新京社聯計劃事業 救濟、教化、歲暮

五、公益浴場、查本市戶口、以中產階級、佔全額過半數之多、公益事業、殊少設備、而對於淸潔衛生、關係公益、浴場之設、在社會事業中、爲亟要之義務、本會擬聯合市內各浴池營業者、集資在繁盛區域內、籌設公益浴場、以備無資或失業勞動者、衛生上之需要、廉價收費或免費共給、（貧困失業者收費）（無自給生活能力者免費）基金由浴池營業者捐助之、經費由所收浴費開支、

乙、教化事業

一、副業講習所、副業者、本爲補助社會事業之不足、而又爲一般中下等社會家庭自謀經濟充裕之補助、如手工毛織品、手工刺繡、縫紉、繡花、補綫、製花、兒童玩具、（設定有義者）大半從事女工者爲多數、擬在本市設立副業傳習所、以婦女爲學員主體、由各鄰保委員保送、由所考取合格的共性能、授以相當之職工、并加養近文科、算術、尋常簿記等課、務使學業後具有獨立作業之能力、基金向各慈善家募集之、經費以製成物品、收益開支、

二、工讀學校（附聾啞學校）杳教育爲社會之基礎、不能普及、則餓產可慮、是不論貧富賢賤、皆應享受同等教育、而近來地方多故、經濟不振、中人之家、半淪貧困、生活尚不堪自給、兒童教育、更受影響、然老弱無依之貧民、有賴兒童、充作小販、月得餘利、爲生活者、此等貧民、若必使其兒童投之工廠、則其家中生計必困難、倘竟任其貴學、將來生計、又將如之何、工讀學校、應設立者甚要、其辦法以半日讀書、半日工作、其學課、應照普通學校、課程爲限、其工業、則以副業爲主、實習木工、織工、藤工竹工、印刷、以其出品易得工資、補助其家之生活寬展、畢業期限、以高小畢業爲止、歸並聾啞學院、聘用專門人才、授以相當知識、共有益於社會事業者、正非淺鮮、共基金有限、當可併入副業傳習所、基金募集之經費、另籌開支、

丙、經費及基金募集法并預算關係

一、貧民博濟工廠基金、約需二〇、〇〇〇圓、除朝陽寺廟產約值六、〇〇〇圓外、尚缺一四、〇〇〇圓、舉行募集如仍不足時、則請中央恩賜財團普濟金撥充之、經常費、以收養人額一百五十名計、全年約需八、〇〇〇圓、除廟產每年收益可撥三、〇〇〇圓外、其餘五、〇〇〇圓、則由成品獲利項下、由本會籌給之、

二、職業介紹所基金、定一〇〇〇圓、由商會籌集之經常費、則由該所介紹費支付、每年約需經費暫定一、〇〇〇元、

三、無息貸款所基本金、特定一、〇〇〇元請由財團普濟金撥充、或向大商舖借集之、共經費年需約一、二〇〇元由本會籌支、

四、育嬰堂擬充設五處、全年約需經費六、〇〇〇元、由各慈善團体捐助、不足時、由本會補助之、

五、公益浴場基金、約需一〇、〇〇〇元、除由各浴池營業者捐輸外、不足時、則請由財團普濟金補充之、經費全年約需二、〇〇〇元、由所收入費開支、

六、副業傳習所基金約需五、〇〇〇元、由各慈善團体及慈善家募集之、經費全年暫定二、四〇〇元、由成品餘利開支、

七、工讀學校及聾啞學院基金二、〇〇〇元、併由副業傳習所基金中募集之、經費全年約需一、二〇〇元、由本會籌撥之、（完）

滿洲國假節日考【九】

是故使國民徹底理解國旗所有之意義、及養成國家觀念上之最要事、並教其尊重敬禮國旗、即爲表示尊敬其國之意志、於國民教化之上、努力養成重國旗之美風與習慣、以誠意愛護尊重之、不許褻瀆汚損之行爲及言辭、因國民愛國心之强弱、實與國民對國旗觀念之强弱成正比例、

是以逢國家祭典祝日及皇室並國家之吉凶、國民應懸旗以表敬意、已自不待言、與外國之國際上之儀禮時、尤其在與日本之國交上可紀念之日、國民不問在國內抑外國、均須懸國旗、表其尊敬之誠意、且不僅對於自國國旗表敬意、即對我締盟國日本及其他例國之國旗亦同樣尊重之、此爲當然之理國際上下不可缺之儀禮也、若缺此儀禮時、或因些少之過失惹起國際之糾紛、蓋國家與國旗同其榮辱故也、

如斯、國民均尊重國旗、舉凡國家祭典祝日自不必言、即自治團體、學校等之紀念日及祝賀會等、例須在屋上或校庭等處懸國旗、關於其懸掛之法、列國均以法律定其制式與方法、我國目前尙未有、但約略如左、

一、將旗密接於竿頭、布地須不顯皺摺、若附竿球式類似竿球之物時、其根本與旗間須無間隙、

二、國旗以懸掛單旗爲原則、自內觀之懸於右側、

三、懸掛二旗時、盡可能勿使之交叉、應並掛於左右、

四、國旗與自治共益團體及校社旗等同懸掛時、國旗置第一位、懸於右方、

五、國旗與外國旗同懸時、大略依照如左之方法、

並懸之時自內側觀之、外國在旗右、自國旗在左、交叉之時自內側觀之、外國旗在右（其旗竿之根本在左方、）其旗竿置於外側、

六、表弔意之時以黑布纏竿球、在竿球與旗之間附與國旗橫度相同之黑布、

七、廢旗則以火焚燒之、

八、昇旗式之時、脫帽注目國旗之表敬意、

國旗表其國體及國風、或表現其國民之理想與抱負、己如前述、各因其國而有特色、今略記一、二、三大國之國旗、以作參考、

日本國旗、我盟邦日本國旗爲日章旗、產生此旗之時爲大寶元年一月一日、用爲國旗則在明治維新前後、日章旗乃在純白之雪地描出如火焰之紅日章、極其單純、頗能表彰純美的國體與直截簡明的國民性、太陽之象徵適表明日本國號、旭日昇天之勢示國運之隆盛、又太陽之永遠不易恰表現皇統之連綿之絕、其化育萬物之力表聖主之强大的仁德、如燃燒之紅色示國民忠愛之熱情、

英國旗、聯合旗創自一八〇一年一月一日由「紅十字及二對角十字而成、蓋大英聯合國係由三個王國合成、白地之紅十字表英格蘭之神聖喬治、紅地對角白十字爲蘇格蘭之神聖安特羅司旗、白地對角紅十字表徵愛爾蘭之神聖派屈里克、

法國旗係三色旗、生於法國大革命前後、表現自由、平等博愛、

美國旗、星條旗、一八一八年四月四日以法令制定、彼反抗英國政府比年之壓迫舉獨立之義旗、當時以紅白表十三州、另附白星十三個、其後每增加合衆聯邦即增一星、現在已及四十有八星、

（完）

房東群毆房戶 釀成人命官司

本市自建國以來、一普通都市、一變而爲首都、人口驟增、市面繁榮、因而住室缺乏、租價陡增、一般大小房閥、乘機高抬房價、驕矜之氣、不可嚮邇、而對於租戶、遂時有勒索揪凌之事發生、一般房戶、以房屋缺乏、不易租得、祗得低首下心、訓然受其宰割、一般房閥、遂養成惟我獨尊之惡習、市當局警廳方面、雖曾三令五申、嚴行取締高抬房價、並禁止隨意驅逐房戶、而陽奉陰違、仍如東風之過馬耳者、實屬大有人在、本市孟家橋通順街、門牌四號、住戶張惠風者、乃一錢經紀也、數年前奔走於經濟市場、因獲微利、乃於孟家橋附近、購置房屋數間、驕盈之氣、實遠過於大房閥、所有房屋、雖不甚多、而其爲、其房戶有王姓者、不知因何得罪張某、於本年入秋以來即迫令撤家、王某以遷錢住房、並未與之理論、遂另租住房擇吉喬遷、惟張某租房、例須上交租金、按章房戶若無軌外行動、不欠房租、房東不得任意驅逐、王本係循良者流、隱忍未與之較、於日前開始遷移、但因一時未能移完、張某已將房另租一牛房氏者、同時遷入該房、新房戶一入其室、見鍋碗坑席等類、尚未撤去、且有王某之母、年六十歲之老嫗、在室內看視、新房戶牛房氏當即質問房東、張某聞言之下立時大發房東之淫威、急進屋毆詞質王嫗、嫗以僅餘零星物品、轉瞬即撤相告、並婉言云、房東尙欠吾租金十六元、（先交之房租）找還時必即撤去、張某聞言、忽發怒曰、欠汝十六元、即不搬家耶、並喊令其弟張寶豐、其妻楊氏、及其子張殿成、加以新房戶牛戶氏、全體用武、並將王之物品拋出屋外、王嫗一六旬老婦、何經彼輩羣衆之攢毆、三拳兩腳、早已命赴鬼門關矣、未幾其子回室、見母被毆斃、痛哭之下、遂即狀訴地檢廳、請求依法究辦云

博濟慈善會招開會議

本市博濟慈善總會、自成立以來、對於全滿各地、辦理慈善事業、非常發展、社會貧民蒙其救濟、因而生活者、爲數甚多、近者該會爲討論會務之進行、及目前各賑事宜之辦法、定於本月二十一日上午十一時召集各省市縣鎮慈善分會主幹人員來京、舉行秋季常年會議業經函請各分會屆時派員參加、共襄盛舉云、

觀象台新曆出版

中央觀象台編纂之康德三年時憲書、業經印刷完竣、於日前由該台分函市內各官署、並附給時憲書、以備應用云、

久慣席地設賭 騙取苦力血汗 被警抓獲送交法院

李姓祿者、營口人、年二十二歲、現住本市二道河子十道街、門牌一號、素無正業、專以賭博爲生、近與其賭友奚長勝、年三十一歲、在市內四馬路小工夫市、設一骰子局、引誘一般苦力、就地聚賭、遙見警察出勤、急速收拾隱匿、如是者多日、被伊等拆白之工人、爲數甚多、而伊等騙取苦力血汗之資、亦不少矣、日前該二人又復在該處設賭、招引工人環圍如堵、以致不能遠見警察、正在呼盧喝雉之際、適被出勤之長通路警察署警官瞥見、當將該二人抓獲、轉送法院懲辦云、

九江好落網 薛警佐殊勛

有綠林王者、報字九江好、原名孫玉山、年四十五歲、山東人、曾在吉林東邊一帶深林內、嘯聚匪徒五六百人、綁掠搶切、爲害地方、去歲因友軍屢次兜剿、無法隱匿、遂將匪團解散、與其匪夥高景陽、隱居市北小合龍左近、近者孫高二匪、混跡社會、秘密來京、在鐵道北濟鄉屯秋憲會對、租安房屋、意欲久住京市、不畧首都警察廳薛警佐、日前聞信帶同警士四名、前往搜查、孫高二匪、正在室內、薛警佐當時加以盤詰、二匪見勢不佳即起抵抗、薛警佐急飛脚將孫匪踢倒、高匪見勢欲脫逃、室外四名警士、一擁而上、乃將二匪捕獲、即在屋內加以搜查、結果搜出匪槍一支、子彈四十七粒、當即帶廳訊問、二匪均供認曾擄人勒贖不諱云、

婆聽姑言替兒嫌妻 少婦不堪荼毒 偕母狀訴法院

市內永安門外、門牌六號、住戶樊發者、年三十二歲、長春縣人、三年前娶沙姪女爲妻、現年二十歲、自結褵後、夫婦感情、尙屬融洽、惟樊有已嫁之姊、係一潑婦、於本年春、回家歸寧、初時尙相安無事、繼而漸視沙氏如眼中之釘、時數唆其弟、毆打其妻、且其母楊氏、亦從而助紂爲虐、既霸其女教唆其子、復嗾其子毆打其媳、沙氏一弱小之女子、遭其荼毒、無力抵抗、幾至體無完膚、雖會經親友出爲勸說、但不過相安數日、未幾故態復萌、仍然照舊虐待、沙氏無奈、乃逃回母家、日昨經其母帶領、赴地檢廳、狀訴樊某等虐待之罪、請求依法懲辦、以維儒弱、究竟將來處何罪名、能否成立、經過審訊後、必能水落石出云、

慈航寺呈設佛學院 市署批駁

本市慈航寺主持隆淸、近者呈請市公署、擬於該寺內創設佛學院一處、以便研究佛經佛典、意圖至良、惟市署以本市蹈於研究佛學之團體、爲數甚多、如大同佛教會、五台山佛教會、京師佛教會等團體、均附設佛經流通處、教化世人、足供研究佛學者之需要、若再添加、則團體龐雜、實於統制指導有碍、且該呈請人、既無辦理經學院之經驗、不無整個之計劃、而關於經費之來源、亦無着落、故予以批駁云、

新京 亨達利鐘表眼鏡行 日自動電話一四二八號

鄙行新築落成 自國曆十月五日起 大賤賣三十天

紀念品六種

新長最小女式手表 每個國幣十四元五角
火車鋼殼懷表 每個國幣壹元八角
几型瑞士製鋼表 每個國幣十二元八角
玻璃美術抬鐘 每個國幣壹元五角
軟脚架眞水晶 每副國幣參元
軟脚架克羅克司 每副國幣貳元五角

特售廉價

公茂號日夜照像支店 總號頭道溝三笠町

逕啓者敝號爲便利顧客起見特在商埠地亨達利鐘表行二層樓開設日夜照像館 刻已裝飾完備 定本月國曆十月十一日正式開幕 各界恐有未知先行露佈

新京大馬路四馬路口

萬源湘繡湖筆莊

發售

優良禮品 湘省刺繡 光彩鮮艷 美術鏡框 精良揀製 各種毛筆 東西各洋 文具用品 批發零售 價格極廉

總經唐湖 北平戴月軒湖筆 南處雲和閣筆 精益眼鏡公司眼鏡 日長自動電話二五五二番

新京大馬路 奉天鼓樓北 萬源湘繡湖筆莊啓

秋林洋行

食料罐頭雜貨部 特製新鮮物品以供提倡

秋林行洋製茶部 本公司最新式設備製茶工廠專製上等諸品名茶

秋林洋行（峩次克） 本公司增設立一大範圍釀酒工廠所製俄國名酒「峩次克」

秋林洋行製造火腿罐腸類 本公司出品之火腿罐腸等類特別有益於衛生今已銷達全滿洲國中味美價廉零售批發工廠設在寬城地位最淸潔

罐詰類 世界出名 大馬哈魚 俄國出產 白蘭地威 法國出名 四凱紅 白葡萄酒 無不俱全

秋林洋行新京分行 日本橋通十七番地 電話五三〇二番

止嗽理肺丸

此藥爲世傳秘方效驗如神歷經奉天市政公署警察署化驗註冊認爲有效允許專售久經病者稱贊遠近馳名今爲濟世利人起見揀選良材虔心製煉定價低廉凡買二盒者加送一盒以救貧寒凡有下列各症者請來購用便知余言之不謬也

主治各症

肺氣虛損 肺癆肺痿 咳嗽乾嗽 聲音低啞 午後發燒 心神慌跳 感冒風寒 過寒復發 小兒咳嗽 一劑見效 養肺理氣 均能治愈

哮喘咳嗽 肺氣腫脹 咯血吐血 口乾喉痛 自汗盜汗 氣力衰弱 咳嗽不止 老年咳嗽 婦女痰症 多年咳嗽 化痰止嗽 依法服用

肺寒肺熱 氣管發炎 呼吸困難 日輕夜重 夜不安眠 飲食無味 舊根未除 青年咳嗽 新發輕症 數劑去根 一切肺症 奇功立見

▲定價每盒三角▼ ▲買二盒贈一盒▼

代售處 奉天麗泰報館、奉天大南關大德祥、奉天大東門新榮市全盛東、奉天小東關東成魁、奉天永安堡向陽居、新京新華大藥房、新京福華西藥行、新京頭道溝裕和利藥店、新京四馬路新華春、總批發處奉天大南關東小什字街華爐胡同一〇四

特別啓事

本行開幕以來多蒙醫藥界格外惠顧以致營業蒸蒸日上敝行特在三馬路分號仍用中央大藥房舊址加添新記兩字關於中央藥行以前一切事項概與敝行無涉現已修理就緒定於九月廿六日開幕爲求賜顧之雅意特由東西各國運到大批藥品器械應有盡有貨價格外從廉開創首都藥界之新記錄務望醫藥界諸彥倍舊源源光顧無任感盼

新京南大街 新華大藥房謹啓

購細毛皮貨諸君注意

本號爲應新都士紳需要而由北平分此特備上等海龍貂獺銀狐等細柔皮張以及各國時髦特產毛皮無不俱全新開幕爲歡迎主顧起見格外大減價犧牲血本以酬惠顧雅意備有大宗貨品歡迎參觀謹請

地址 新京富士町一目丁 天增合謹啓

本店北平東珠市口支店奉天千代田通十番地

愛新覺羅氏修譜啓事

敬啓者本族人氏依每十年一次加修宗譜之舊例成立愛新覺羅氏修譜處加以修整以便有所稽考免致婚嫁倫理之紊亂凡吾宗人氏均希於本年末以前向本處索表填報以便列入譜冊倘有遠地不明眞相者祈向各地就近通訊處詢明爲荷 奉天小南關維城學校內愛新覺羅氏修譜處謹啓

各地通訊處哈埠南崗花園街二十二號艾撫華處 吉林西大街六十一號玉耕九處 新京東七馬路永長路十二號裕振民處

自行車燈
手提式
納閃能携帶電灯
（原名ナショナル）

森永牛奶粉

嬰兒時代靠父母
乳哺安眠體格強
一旦母乳不及用
為父也做袖手郎
自從森永奶粉降
何有再無枯瘦郎
第一代替
母乳
品
籍比
美譽
東西
揚
滋
養豐
富味香濃
孚西堪稱乳中王
經醫實驗獎賞品
有益衛生較牠強
森永牛奶及奶粉
本是嬰兒幸福王
久食不厭漸肥胖
那能捨此買別樣

蒙小兒科各醫學博士推奨
為育兒用最理想之榮養品也

森永牛奶

滋養豐富
耐久不変
配合精細
絕無雜質

森永糖果公司 完全代替母乳之二大製品

全治皮膚病

天恩水

效力本位

自來皮膚病藥、與化粧水大同小異、效力微薄者有之、使用不便、粘如意膏藥者有之、又或刺戟疼楚、似有效果、而效力可疑者、亦甚繁夥、撤院為藥補既往皮膚病藥之不足、迺有皮膚良藥「天恩水」之發現「天恩水」對於左列皮膚諸症之適切、聲譽久著、今者、正皮膚疾病猖獗跳梁之時、務望各家庭內、常用皮膚病良藥天恩水為要、

●狗皮癬●陰囊疹●輪癬●疥癬●疙疸●禿瘡●爛瘡●痒癬●瘊子●白頂瘡●疥●粉刺●鱗癬●滋疹●腳癬●酒刺●雀斑●火傷●嘴脣肛門糜爛●漆蝕傷●皮膚皸裂●蚤蚊蚋臭蟲毒蟲咬傷、用於粗裂皮膚不痛、不傷眼睛、不臭、不污、用法簡便、痊愈極快、

天恩水定價 壹圓 貳角 參角 伍角 送費國內六分

全國各處藥房、均有販賣、萬一貨缺之際、請用郵局貨到交款辦法、向左記發賣本舖訂貨、即時送藥

發賣元
東京市芝區田村町 電話芝一八七四番 振替東京六〇二〇番 東京藥院
大阪市天王寺區 電話天王寺三六 振替大阪三一八六番 東京藥院

購買時請指定天恩水之名為荷 謹防多十仿造品

資本金 一千萬圓

營業科目
一、海陸運輸及運送
二、倉庫營業
三、代辦及保証行為
四、包辦勞力
五、委託買賣
六、直接運送關於金之供給
七、關於前各項一切業務

國際運輸株式會社

專務取締役 藥島信司

本社大連山縣通二二一番
電信略號タイレンマルウン電話代表番號三一五七
振替口座大連七八番、郵便私書函大連局一三三番
滿洲各地其他主要地點設有支店並取扱出張所

歐美生乳藥

下奶的特效藥即是歐美生乳藥
服後乳汁湧湧而來
定增數倍之多、哺之有餘、兒強母健、一同歡喜、
注意講防假冒 注飛艇商標為記
定價每瓶大洋一元二角 每打大洋十二元

本號特聘大夫 內外各科 醫藥費從廉 診治諸般雜症 注射各病特效藥針

各埠均有代售
總發行所奉天鼓樓南
歐美大藥房西號

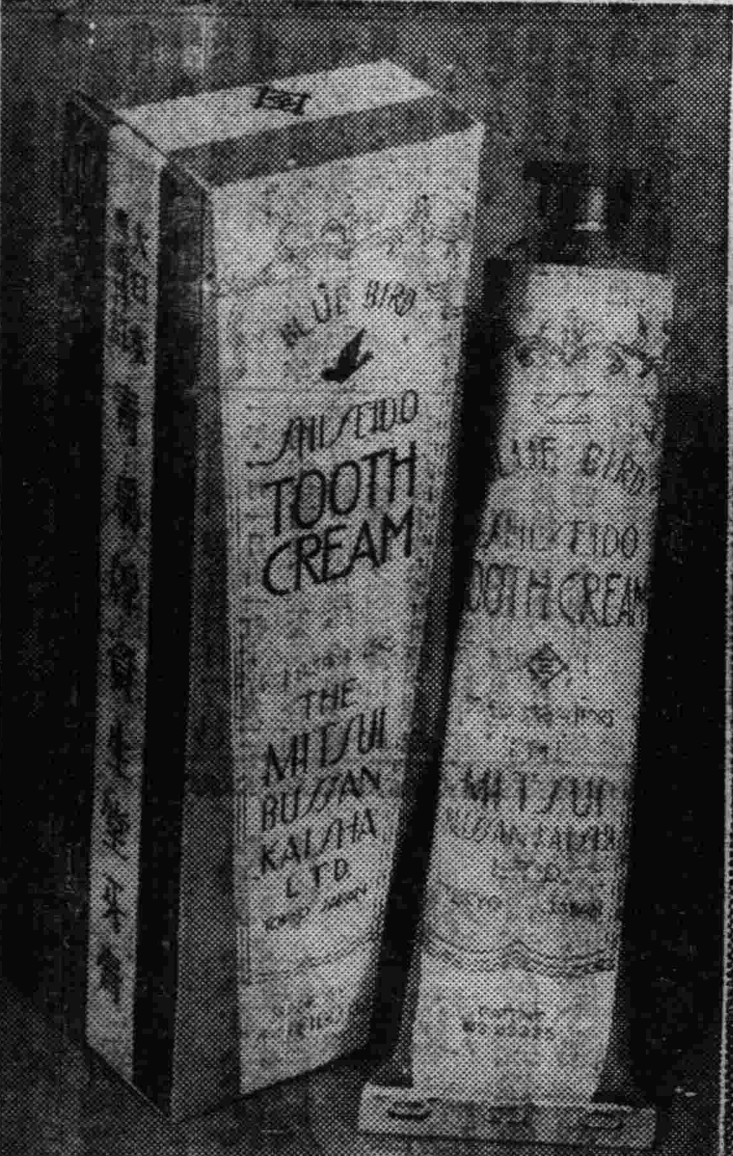

大日本・東京・銀座
資生堂創製

青鳥牌牙膏

本牙膏與他質之粉末練成糊質者、大不相同、敝社特別創製之安全的膏質也、琺瑯質絲毫不受損壞、牙齒潔淨、牙齦堅固、兼有强烈之殺菌力、遇水易化、將牙刷用水一洗牙刷上、絲毫不留粉末、故牙刷不至於損壞、尤妙衛生、並無不愉快之藥味、故使用之後、喝湯茶之類、味道如常、頗覺爽口、諸位請快購用

總批發處・滿州各埠
三井洋行

躊躇是萬萬無用！頭痛上
增强腸胃之頭痛疲勞恢復劑
哈は麗れ雅や卡か・天下一品

胃腸病 營養失調的治療劑

阿秤精是最近醫學界提倡應用的酵母製劑、其中含有極易消化的蛋白質・脂肪鈣・鐵・各種維他命以及人體上必需的種々貴重營養要素、服之最有裨補作用、同時因其能催進消化液的分泌、輔助消化液的消化、在食慾增進・消化輔助上、可有最合理的治療効果。此外因其又能鼓勵疲勞組織、以增强體力調理腸的本能、以整飭便通、在健康保持上、也確是無上至寶。故以之作胃腸病及營養失調之治療劑、誰曰不宜。

主治
消化不良 食慾不振 營養失調
便通不整 常習便秘 腸加答兒
病後衰頹 乳兒綠便 發育不良

價格 五五片（四〇錢）一〇〇片（一圓）五〇〇片（二圓二五錢）一〇〇〇片（四圓五〇錢）
服法 每次四片、一日三次。（備有詳細說明書、函索即寄。）

阿秤精 藥片

增進食慾・輔助消化・補給營養

日本大阪市東區道修町 武田長兵衛商店股份有限公司
奉天出張所 奉天松島町二十番地

34-222(8)

別錄

文藝主觀論(下)

(東明)

爲什麼呢？這因爲『藝術家之表現社會或人生。其意義只是說明『某一時代有一類來對社會。或人生作着某一種要求或解釋。』既然在特定的社會裏。作爲藝術家們。是也要隸屬於不同的。社會階層裡的。而他們從各自不同的視角。不同的方式出發。也就會各人對於那時代的社會或人生得着部分的合理的要求或解釋。至於從某一特定的觀點。特定的階層出身的藝術家。要想在其作品中認識社會或人生。自然就絕對或爲不可能了。這裡。他蔑殺所謂站在前進的地位。揮用正確的世界觀。只有他們才能在其作品中反映着客觀社會的現實這一明顯的事實。而有意的迷惑人的視綫。更公開的承認着。即使是屬於沒落者羣的藝術家。他們從各個不同的方式出發。也可以把握了社會人生的本質的。

復次。既然『單獨』的一位或一部份的藝術家。不能從其作品認識社會或人生。則在文學的歷史上。如左拉的魯爾公之家庭。巴爾札克之人間喜劇。所謂他們的作品。是十八世紀法國社會的風俗史或什麼全般的反映者。也就無疑的爲囈語了。

這一翻案。是多麼的偉大！而又是多麼的滑稽『不能依靠單獨的或一位或一部份的藝術家』『來認識社會或人生。』而文藝作品的意義。『只是某一時代或某一類人對社會或人生作着某一種要求或解釋！』

爲什麼某些文藝理論家會對文藝評價之標準。作着這樣主觀的解釋呢？某著名哲學家會過說。

『把相對論放在認識論的基礎之上。就意味着不可免地把自己判決到或者絕對的懷疑主義。不可知論和詭辯。或者判決到主觀主義去。』

這就是他們那些人所以陷落到泥沼裡的根源！(完)

茫茫人海

離家的前夜

(續)(娟)

然而今天卻與往常有些不同她現在只是獨自默默的坐在杏樹之下。同如木偶般的呆了。看父親在屋中忙着與客人談話。母親忙着替整理行李書籍。啊！使她那脆弱的心弦振蕩了。身體顫抖了。淚珠兒不自主的落下來。她覺得眞的就要離開家庭了麼？離開她唯一愛護者父親母親麼？啊！父親與談話的就是明天同行照料她的人。母親所整理的就是她的行裝。唉！——她們眞要實行他們的計劃了——在她將要畢業的那半年。她父親便同她母親時時計劃着畢業後叫她到N鎮去讀書。她在當時也毫不遲疑的同意了……

唉！不息的光陰。拚命的奔馳着。轉眼間便使她由畢業而到升學之期。於是她的父親母親便眞個命她去到N鎮去求學了。唉！親愛的父親母親明天就要別離了麼？傻氣的她。離別到了臨頭才知道離過。深深的体貼到了別離的悲哀！無怪古人說。悲莫悲兮生別離又況是親子之別呢！

此時父親的行動雖同平日一樣。但從眉宇間也隱約現出不可言傳的悲哀。母親呢她心裡是如何的難過呀！她同她的母親是一向不會離過的。她更沒有兄弟姊妹。她母親的愛總集中在她一人身上。而現在一但間更要離開意護者的保障之下。去過那乏味孤獨的生活。

她原是個弱者。沒有主愛的人又兼孤獨慣了的人。團體的生活她又不習慣所以她愈覺得家庭是寶貴而可戀的了！終於她驚動了她的父親母親都出來將她拉進屋去。使她睡下。用好言來安慰她開導她。她於之默中領略了双親對子女到神聖偉大的愛。更使她感激至於無地。

外面的風聲加大了。雨也開始的下了。打到濃厚的杏樹葉子上滴滴作響。似乎爲別離人發出同情的哀鳴！

一九三五。十。十八日。新京

玲玉殉情賦

(以香魂一縷隨風散爲韻和張與唐君原韻)

(鶴齡)

耗傳華美。訃告埋芳。色懷稱絕。藝想踰常。銀幕弔音容。嬌態直蘇蕩孫壽。花壇留韻事。豔姿儼鄭旦毛嬙。芳魄仙乎。還想鴛鴦鬼豔。美人故矣。誰留燕燕新粧。靈格兮冥冥。從此佳人心事斷。魂招兮杳杳。向誰私語口脂香。

原夫情也者。或通我沓沓。或使人昏昏。或情思生秋怨。或情語作春溫。或情賦或情癡。情事每多有迹。或情濃或情密。情人那得無痕。應知情緒移時。蕩神奪志。莫怪情絲牽處。取命勾魂。

無如情悔有家。情歧居室。情到今天。情殊昔日。往來熟客。冀聞許允懷嫌。多少財豪。爭作秋胡戲術。計將嫁是顧重。總教白粉生癡。想不終于一。

由是柔媚情通。愛憐情吐。情戀行林。情懷安堵。魂味欣再嫁權。如歌百輛盈門。綢繆另一番。盼似咏三星在戶。床畔好談心腹。蜜語甜言。枕邊願試舌唇。獻妍施嫵。花燭洞房。酒肴幕府。待會巫山雲雨作並頭蓮。擇安吉日第林。結同心縷。

不料情親激遠。情滿惹厭。依從方冀。恩愛莫竊。丁此斷腸。閉月容偏見棄。未會反目。羞花貌轉生悲。郎何言與行爲。莫來莫往。妾寒愧而慎極。如醉如癡。郎君絕轉意。法際新呈詞。峨眉惱恨。悔偏怎奮嫌新戀。螓首牢騷痛不能夫唱婦隨。

阮玲玉當此。愁雲漠漠。淚雨濛濛。情誰見諒。情孰表同。死道甘心。自悶李花殘白。生還何面。最傷桃蕊遺紅。臙脂命太薄。蠱冶運偏窮。又落雁又沉魚。寵質吏邀誰愛。亦飛鸞亦輕鳳。嬌姿還對誰忠。乃殉於情。仰葯留千秋忌日。惟情是殉。遺書惹幾度寒風。

則是情魂悲銷。情魂忍斷。情遍死亡。情差美滿。報紙宣傳羅耗。情節昭彰。名流多少悼詞。情文誠歎。埋豔尙殊葢墓。秋雨淋頓。沉香祇賸孤墳。斜陽照殘。形影長辭羅錦韓。聲容不到芙蓉館。這是烟雲婚媾。癡則死者好則生。也如露水姻緣。和斯聚者乘斯散。

名勝錄

西陵峽(上)

(氷白)

船過了宜昌南津關的時候。好像另外到了一個天地。兩岸的山便漸漸的窄狹起來。江水也不像以前那般平靜。一個浪頭追趕一個浪頭。隆隆隆地奔流着。而我們坐的這支小木船。活像一個笨豬在江心裡左右不定的搖擺。幸好我們是到西陵峽來遊玩。不是。有要事去趕路。否則。見着這船呆笨的情形。那眞是要急死人的。

這裡的山。好像要同天空比賽似的。一個高似一個插在雲里。有時。在船上簡直看不着山頭。山嶺上堆着白雲。人也看不清楚那是白雲。那是山嶺的。現在是三月的天氣在江南。已是雜花生樹的時節了。可是。在這兒。風在峽里怒吼着。好像還在嚴冬似的。眼睛所看見的。沒有別的東西。前面是山。後面是山。左也是山。右也是山。連遼闊的天空都被山遮住了。只露出半臉向我們苦笑。我們是在山之國裡。摸索的前進哩。

『怎麼。要黑了嗎？太陽已經落了呢。』我奇怪地問着船伙。

『先生。早得很哩。太陽是被山頭遮沒了。』船伙笑着答我。我方知道水經注三峽中所說。『非停午夜分。不見明月。』並沒有說謊。在旁的地方的人每天要看十二小時的太陽。在這兒。太陽只能停留兩三個鐘頭。那也是極有趣的生活。

(未完)

經驗錄

(西溪)

女人們的青春長在她們的嘴上。當『口紅』褪盡的時候。青春也跟着消逝了。

一向很在女人懷裡的。是狸貓。不是偉大的老虎。

一個洞。在小時候不想法彌補。後來日漸擴大。到破壞時。那可就不可收拾了。

『鋤頭不拿起。世人皆餓死。拿起鋤頭來。餓死了自己』。農人雖能救世人。而世人却不能救農人。眞是天也不曉得了？

和紫蘭君秋閨詞原玉

(馬在文)

孤燈涼月坐秋宵。縷縷情牽怎樣消。可恨西風吹颯颯。零霜落葉到明朝。

憑欄獨自慰心寬。癡想模糊不覺寒。歸雁雙雙尋舊處。翩翩比翼與誰看。

賣車租舍往村城。偏在今朝載酒行。何不歸來來共飲。夜光高擧了歡生。

濃露瀼瀼冷素屏。天空寂寂籟聲停。清光明月郎思否。嬾臥匡牀滿院星。

低頭蓬髮賤階除。黃菊開來九月初。籬下門前誰共賞。教郎知道寄封書。

短牆籬宋靜欄干。黃葉飄風鎖院寒。濡筆臨窗隨意寫。驚惶回顧怕人看。

如夢令(孤鴻)

(潔影)

月冷星寒皓漢。殘翅霜濃風絆。瘦影棄孤身。碧水紅林荒甸。尋喚。尋喚。依然寂寥不見。

醉花陰(雨後月夜)

風散雨消黃昏後。雲落天邊岫。星月寫冷潭。清涼滋味。潤得心兒透。嬌花弱草珍珠逗。楊柳拂濕袖。休道不消魂。夜色幽然。不似往時候。

雜說

論納妾

(常靜波)

男女受性於天。同爲人類。雖生理上組織不同。而各有所負之責任。苟有男而無女。則人種之絕跡於世界久矣。皮之不存。毛將焉附。亦自無文明進化之可言西哲曰。女子者文明之母。易曰。妻者齊也。中庸曰。君子之道。造端乎夫婦。及其至也。察乎天地重夫婦之倫。無中西之異。金科玉律。誠千古不易之定論。乃世風日下人欲橫流。無情偷父。好色登徒。欺女子之柔弱。忘妻齊之精義。得新厭舊。棄髮妻如敝屣。買艷藏嬌。待婦女若馬牛。妻子淫奔。則視爲大恥。自身納寵。則以爲無妨。既少民胞物與之懷。復背所惡勿施之道。不仁不恕。不情不義。私德蕩然。人格何在。其害一也。美女戕生。古有明訓。兩斧伐樹。史誠昭垂。雖一婦夫之居室。亦必節欲製以攝生。漁色之流。廣納妾媵縱欲敗度。伐性枯精。身之健强者。倏忽定變而衰弱。年華老大者。轉瞬必致於死亡娛樂。促壽傷身自貽伊戚。其害二也。就令納妾者。只圖肉體娛樂。置私德攝生於不顧。然爭勝乃婦女恒情。妒嫉爲蛾眉特性。羣雌共處。詬誶時聞。夫婦之間。必愛情專一。而後琴瑟調和。得享閨中幸福。今也姬妾衆多。互相嫉視。夫以一身周旋其間。既欲博甲姬之歡。復懼失乙妾之意。於是左支右吾。施用權術。見甲姬則讚甲姬之美。而恐受厚愛乙妾之嫌。見乙妾則譏乙姬之能。而恐受厚待甲姬之責。而爲之姬妾者。又復各逞狐媚。籠絡良人。互施讒言。同牀擠情敵。競寵爭妍。閨閫成鬭智之地。夫眞眞妻詐。同牀乃各夢之人。愛情眞摯之謂何。黽勉同心之謂何。又其甚者。因男子處置失宜。致鬩勃谿六起。寵柳嬌花。互逞唇舌。鶯嗔獅吼。唐罪所天。良人既不敢左右袒。又無術以解紛。斯時也。責言紛至。懊惱萬狀。醜聲遍播。鄰里咸聞。使不廣蓄豔姬。縱肉慾於片刻。則夫妻好合。可偕老於百年。尙可有雌威火煽室人交讁之事哉。少倡隨之樂趣。嚴家室之和平。其害三也。至若達官顯宦。富商巨賈。奢靡而納妖姬。一男而御衆女。則紅顏白髮。年貌既不相匹配。而一陽衆陰。姬妾亦定多幽怨。寂處深閨。閒愁萬種。曉彼小星。遂有蕩檢踰閑者矣。或招蜂引蝶以偷期。或乘機肱篋以遁遠。或以俊僕爲面首。墮上下之紀綱。或誘子以聚麀。致倫常之乖舛。而以牛易馬。變嬴爲呂。紊亂血統。傾覆宗祀。尤爲納妾者之大害。固不僅貽中冓之羞而已也。損一己之名譽斬祖宗之血食。其害四也凡茲四害。均直接關係于個人。內多變寵者萬無幸免之理嗟我國民。奈何甘心喪失人格夭折天年犧牲燕嫉斬絕宗祧。而不以禮守身以義制欲哉。熟權利害其亦可憮然悟廢然返矣。

醒後的徘徊

(喻環)

清朗的秋天到了。一切景物從繁華漸漸變了蕭殺。莊稼人喜的是西收有望五穀豐登。以補他們由春至夏的勞碌。詩人們學問家們長吟着『西風起兮雁南飛』而多情善感的小姐們和那些公子哥兒們。都皺起眉頭道。秋風秋雨愁煞煞！我有時覺得秋天是好的。因爲他趕跑了使人悶沉的酷暑。同時看了那憔悴的落葉。追逐着西風。也不免聯想到霜葉垂丹不久就要雪片飛來。任你怎樣的爭奇門勝也難逃那四時之序呦！于是我找到一個偶然的境界。起先不過是試試。後來由試試而變爲愛戀。終于簡直離不開了！

往這種地方去。無論誰都認爲是件不名譽事。可是他們的主顧却日見增加。是什麼緣故呢？大概不外乎凡是往這來的。都以爲是偶然的逢場作戲。不要之緊？我也不能超越這個範圍。作了『不要緊』三字的奉行使者了！隨着就給那東西起了個代表名字叫『密斯黑』這三個字不是單純名詞。除了那香噴噴的東西而外。含有血肉雙全的招待。至少附帶點什麼鮮貨之類。在公餘的時候。或者感到寂寞。尤其是微醉以後。更多半是太陽已沒電燈初來的當兒。便想起這密斯黑來了。馬上自己盤算着說。『走吧來一回』『哎呀！那是不名譽的地方！』躊躇了一會便決然的說道。『不要緊。反正一半回沒老大關係』於是我很毅然的走來。

這種地方設立在大街通衢裏面。小屋收拾得非常乾淨。壁上掛的是兩角錢一副的名人字畫。鋪的是很厚的褥子。花上兩三角錢就有住上一個鐘頭的資格。假若多花上一角或兩角。便能嚐到一碟瓜子和兩個鮮紅的蘋菓。這地方門前掛着尺來方的大字寫道『鴉片××所』。

來您。裡邊請！這是入門特店裡發出的第一聲。一股濃厚的鴉片烟味闖入鼻子。有人引導着進入了小屋。擰亮的兩個銅盤子。一個擺着金盃盛着黑臘臘黃金色的茶水。那一個裡面便是很講究的烟具了。這兩個盤子緊跟着人的後面進來。跟在盤子後面的就是招待先生。笑瞇瞇擠着眼睛。一屁股坐在人的懷裡。不管和你會過面否。總是說。您很忙吧怎老沒有來呢？

她們大半是粗粗的肥肥的脖頸。臉上塗着厚粉。穿着很時的瘦小衣服。把臀部弄的更肥盛的難看。

(未完)

九星日鑑

十月二十三日 舊九月廿六日

水曜 壬申 佛滅 開 箕宿

▲一白之人、運氣佳良、百事利成、起業尤吉、丁壬癸吉、▲二黑之人、意氣衝天、志望無不成功、丙庚辛吉、▲三碧之人、一家協力精勵家業、則發達可期而待、庚辛癸吉、▲四綠之人、雖不能滿足、亦勿悲觀、須待運氣展開、乙庚癸吉、▲五黃之人、宜勿乘勝利、停止追擊、糾合兵士而退營則吉、午丁庚吉、▲六白之人、此日對不喜歡之事、宜勿着手、丙丁壬吉、▲七赤之人、持心靜肅、則無失敗、家居養心則安全、甲乙丑吉▲八白之人、惠於佳運、因努力如何、則名利自來、丁庚辛吉、▲九紫之人、保守節度、精勵守業、則可保特平安申乾癸吉、

醫話

戒煙與戒煙藥(下)

項乃義

要想戒除惡癖請速來。不怕沒有法只怕沒勇氣。戀害之要意智堅決。要堅持到底纔能有戒煙的資格。

吃上烟。扎上針之後。都想戒。但是又怕季節不合適。又怕受苦痛。一天遲延一天。等醫藥發明好法。有安善研究的時候。恐怕癮兒弟你們早已福壽全歸了。

戒煙戒癮須有好身體。就是體力尙有恢復的可能性。將來能成完善國民者。及無其他病症者可戒。若身體各臟器早已被煙毒攻擊變化異常。或有肺癆及其他惡病者。便無戒之必要。

醫藥的發明。到任何種高超程度。若想半點苦痛不受就能癮。敝人不敢深信的。例如市內各醫院高揚牌匾傳單宣傳。七天斷癮。決無苦痛。不想再抽再扎等騙術性兩天戒除。恐失掉宣傳者的資格。

北平協和醫院。解剖學系馬文昭大夫。假白鼠細胞中之高爾基氏小體。說明犯癮與不犯癮時之錯異。犯癮時各臟器中之高爾基氏小體減少。否則增加。夫細胞中之高爾基氏小體。是一種類脂體。然細胞中類以卵黃素爲最要。以此考案。故利用卵黃素補犯癮期細胞中高爾基氏之小體不足以圖消癮。作出多大的論文。早已發表於中外矣。按馬氏所作的成績。概爲合理化的。敝所早已試過。本埠同仁藥房代售該藥。名馬氏戒煙丸。(其主成分爲卵黃素)。請君盡試之。或可遠勝於其長無學理無實驗的。一般市內所賣的戒煙藥。

總之。戒煙戒癮須要入精神病院或國立戒煙所治療。什麼槍斷癮爲什麼一粒救苦金丹。什麼戒煙香水甘露的。都當考慮之可也。但望國內癮兒弟們。勿躊躇。有勇氣。來決意戒除。戒完不再犯。並可望成爲强壯份子。國富民强。何樂不爲？

(完)

社會小說 財色婚姻

(五一〇)

(儒丐著)

三十、書的總結

林公聽到均攤均散四字。未免和他的算盤。相去太遠了。心裡已自不耐煩。又見澤民說的那麼直。他簡直以爲沒有交涉的餘地了。忙向澤民說。

『澤民哪。你是研究政法的。法令上。郵金是不是應當妻領。既然是法令上明明白白規定了妻領。可見夫的一切財產。都是應當由妻承受的。聽說他在北京還有幾處房產。幷那不想要。已然是仁至義盡了。怎麼如今要和我們均分郵金？法令上也沒有規定呵。再說他們三口。我們纔一口。那能分得過她們嗎。何况小女和金珠結婚時。也沒提有這三口呵。在法律上也不能承認她們有權利的。這事你得考慮考慮。我們可不能違背什麼也拘不過法律！』

澤民見他把法律搬來作根據。果然要應了太太的話。猴兒嘴含不得逆棗核。心裡已自有些不快。因向林公說。

『法令雖然那樣規定。可是法意並不是那樣狹隘的。說不是遺族。民法上子對於父母以及其他親族。均有贍養義務。怎能說母親沒有受領郵金的權利呢。河況東方的禮教。原本就是法律的根源。舍了人情。徒談法律』

林公見說。故意噓然一笑說。

『澤民哪。你原是社會上先進人物。怎麼也這樣開倒車？你想。在今日。事實上已然不能談禮教了。』

『不這樣。就不能解決。若當眞由法律來裁判。老哥你的意見。也未見得是能操必勝的。那你想令愛過門僅不過半年。她必得隨着她的婆母一同過日子。纔能有受領郵金的權利。若是不和婆母同居。或改適或別居。對方均有權利提起控訴。那時你又應當怎樣對抗呢。』

大西關大街 滿電四一六八

天光電影院

時間 二點 五點 八點

票價 二角 三角 五角

今天開演最後三場

昏狂

描寫社會的黑暗面故事曲折演出緊張

以四川風景作背景。畫片美麗場面偉大

武俠影片之摩登化 色你看得拍案叫絕

有聲有色

月明出品

明天開映

藝華公司鉅萬的犧牲 史東山一年心血結晶

全部有聲對白鉅片

人之初

演出者 魏鶴齡 胡萍 王乃東 王引 袁美雲 葉娟娟 (以出塲先後爲序)

悲慘的故事 銳刻的描寫 生動的演出 偉大的意識

人之初 性本？

四經路七緯路

奉陽電影院

開演時間 每日二時・五時・八時・三場

最後一天

神秘 驚險 恐佈 怪誕 奧妙 精巧 科學 鉅片

科學怪人

以科學萬能的奇秘。將一個已死數月的死屍。再令復活

這是一套比『鬼』更神秘 更有趣的影片！

▲科學萬能千變萬化。

▲世界之大無奇不有。

票價 優待票 樓下二角 樓上三角 普通票 樓下三角 樓上五角 學生小孩及有本院紀念章者購優待票

東安電影院

地址南市場

今日開演 二時 五時 七時

女人

藝華公司出品

黎明暉 王引 主演 黃耐霜

導演 史東山

防豫病・瘟犬病狂犬病

病膚皮・術尾斷・斷耳

矢野愛犬病院

奉天紅梅町三二

電話番六四〇七

獸醫士 矢野勇喜

Neo Spasmin 新須巴壽民

嗎啡、鴉片、海洛因中毒治療新葯

朝鮮京畿道麻藥類中毒者治療所 醫學博士 金銓植先生實驗推獎
朝鮮平安南道麻藥類中毒者治療所 囑託醫 黃尚模先生實驗採用推獎
朝鮮黃海道麻藥類中毒者治療所 囑託醫 元大觀先生實驗推獎

本品爲弊社研究所、甚多年研究之結果及實驗成績而創製成之新藥、爲有强力止痛鎮靜作用 Phenanthren 核屬之特種誘導体、鹽酸鹽之主成分所創作之物也、故奏効確實發現迅速、且有不良之副作用與習慣性均無之特點斯誠可謂麻藥脫除治療劑及代用劑之最合理想的新製劑也。

（適應症）
1. 脫除治療劑適應症 嗎啡、鴉片、海洛因中毒等
2. 止痛鎮靜適應症 胃痙攣、諸疝痛、蟲樣突起炎之疼痛、神經痛、頭痛等

（包裝）注射液 一·一cc十管 一五瓦裝一瓶　一·一cc五十管 二五瓦裝一瓶　一·一cc百管 五〇瓦裝一瓶

製造 總發售處 陽光堂製藥合資會社 朝鮮京城 本町二丁目

痔·痔出血用（歐羅蓋） オセロ

痔滅膏（亦有痔坐藥） ·30 ·50 1·00

道謝各閱君答謝各當局

按照本報三肇總分館以便消息靈通啓發文化故在肇東創設本報分社至推銷以來當蒙各當局歡迎一再維持致銷路倍增辱承諸君光顧之雅意敬登報端謹答鳴謝

肇東三肇盛京時報總分社 徐炎午

亞咖單林

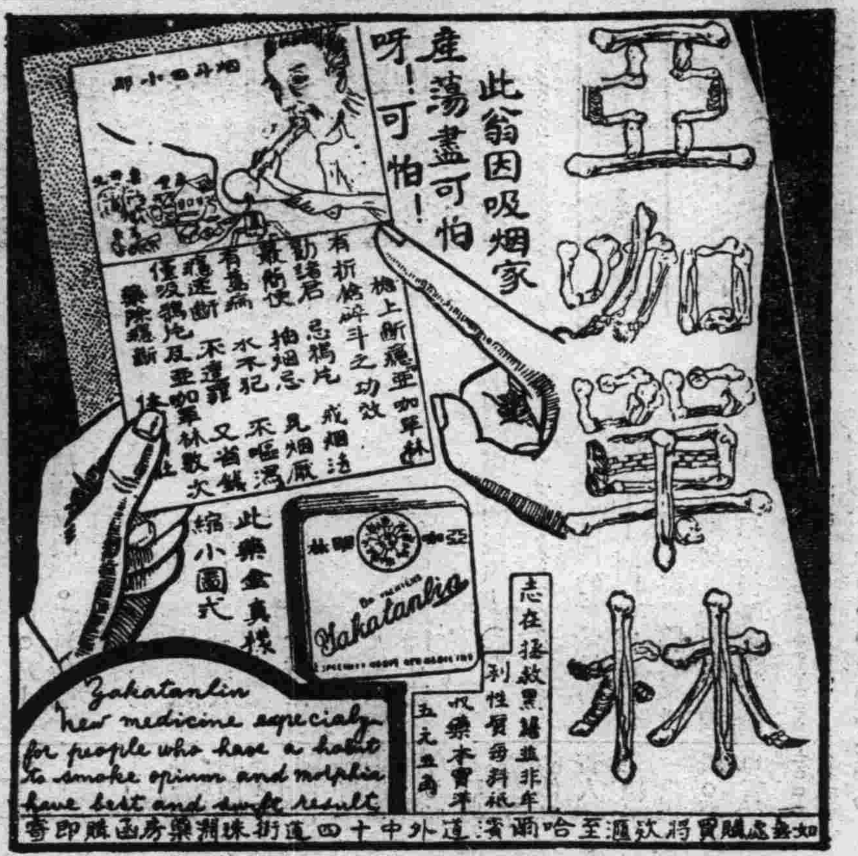

亞咖單林此藥省害戒烟無痛苦。斷癮急神速。保無洩瀉。精神加倍。潤腸開胃。養血安眠。烟癮深淺限日戒斷前不再思食吸用此藥膏戒烟時。照常吸烟。每於吸烟後隨即吸藥膏。（亞咖單林）二口。不悞公事照常辦公。謹將戒出烟癮日期開列於後。每日吸烟一錢七以下者用藥一料二日斷癮每日吸烟二錢以下者用藥二料十四日斷癮每日吸烟三錢以下者用藥三料廿一日斷癮每日吸烟三錢以上者按烟量咖藥定能戒絕吸此藥膏後能使吸者見烟自厭且烟滯每日隨大便逐漸漸降下。不傷元氣。戒後癮斷藥除。

亞咖單林各代銷◎新京泰和祥。哈爾濱協天西藥房。安東益增遠。三江省德慶宏。奉天恒濟堂。吉林三益堂。錦洲仁濟藥房。黑河寶興隆。熱河廣濟堂。營口洪春堂。龍江世界藥房。各埠縣鎮均有銷處。延吉全泰恒。函購原班寄回。不費郵

殺菌止淋丸 一經服用直達尿道止濁定痛

本劑對於淋濁各症可謂絕對有效、主治各種急性慢性五淋白濁以及由淋毒而起之諸症、如副睾丸炎、攝護線炎、膀胱炎、腎盂炎及女子淋病、凡他藥罔效者、服本劑無不見效、其主要作用爲殺菌利尿、鎮痛消炎收斂、止淋脹藥之後、直達尿道、如急性淋之劇烈症象、能迅速緩解之即頑固之慢性症槪於一星期內、亦能漸趨良好洵屬極優秀之治淋特效藥也定價、每小盒現大洋一元、中盒二元、特製大盒三元、另備說明書、函索即寄、外埠函購、郵費不加、但信件必須掛號、以免遺誤郵票九折、

奉天大西城門外電車站 英美大藥房啓

新發賣的電業特撰 無線電收音機

博得好評 競相購買

近距離收音用大衆化的收音機、其性能、外觀、價額均勿庸贅述的弊公司特撰品、
……耶路美斯 四球、……得律必安 四球、
……鄉鄉歐拉 四球、……得律必安 大球、

滿洲電業股份有限公司

梅毒 胎毒 沃素療法

現代科學之精髓

本藥乃補六〇六水銀之不足、爲融合最新醫學與數十年體驗精華之和漢藥也、

最新沃度劑 重症用毒掃丸 排除膿毒梅毒 精神煥發

毒掃丸

重症用毒掃丸之適應症
急性梅毒、慢性梅毒、神經梅毒、腦梅毒、潛伏梅毒、遺傳梅毒、梅毒性內臟疾病、胎毒、橫痃、下疳、惡性粉刺梅毒性風濕症、梅毒性眼病、膿毒

普通用 藥價 五十錢·一圓
重症用 藥價 二圓·三圓·五圓 十圓·二十圓·三十圓
小兒用 三十錢·五十錢·一圓

重症用毒掃丸爲新發賣品。倘藥房貨罄之際。請直接向本舖訂貨爲荷

本舖 東京神田花房町 株式會社 山崎帝國堂 振替東京一四六七番
（全國著名藥房皆有出售）

山崎 瘡滅散（そうめつさん） 痔瘡·潰爛外用藥 定價 三〇·五〇·一圓

燈油燃燒之時

當枱燈翻倒燈油着火之時任其燃燒固然甚險如潑以水亦屬可危此君所素知同樣的君如大便秘結以致身體不佳置之不理危險固多但如服用覇烈瀉藥以利大便險亦不少蓋熄滅燃燒之油須用沙土因其可以壓撲火頭使其熖不散佈通利大便須用清導丸因其導滯性和而效大無峻瀉絞痛或成癮諸弊　河北西河南王玉璽君來書云『鄙人前在奉天時大便秘甚服藥多劑少有效驗後服韋廉士紅色清導丸便秘頓除從未復患誠清導良藥也』無數人士信賴清導丸以速愈其胃腸積滯肝火上升膽汁不調頭暈頭痛神疲面疹口臭口苦以及痔瘡痛苦等症君如覺有此種病症之象徵切勿忽視但服清導丸而收同樣滿意之速效也　各藥房皆有出售或向上海江西路四五一號韋廉士醫生藥局函購每瓶大洋七角六瓶三元五角郵力在內一切信件可由奉天和記洋行轉上海韋廉士醫生藥局

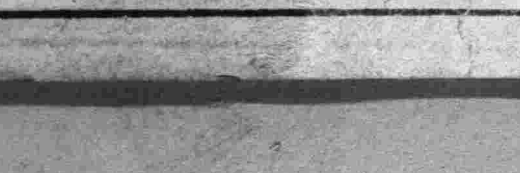

五淋白濁 断根靈藥 利比兒 リベール

服用利比兒後用顯微鏡觀察淋菌滅絕狀態之圖

利比兒效力絕大

特製利比兒奏效最爲神速、爲現代治淋藥中之首屈一指者、日本內地自不待言、雖海外諸國到處莫不博得絕大之信用。

服用特製利比兒後、使淋菌戈諾克根恰如注熱水然。依化學的最微妙配製之內服藥、故大率吸收於腸之粘膜內、施至膀胱、變爲强力殺菌性之尿、將菌隨殺隨排結果、使迄今憂鬱之患者、比及次晨、覺有莫可言喻之爽快、藥效之說明與其費千萬言不如聽徑驗者之一語、或及身試服此藥、五日而愈。

本藥之特徵

一、服藥翌朝、尿變藍色、排放强烈利比兒之臭氣、對尿道淋菌、起殺菌作用撤尿時痛快排泄體外、去膿止疼。眞有無上舒適。

一、對迄今在尿道內部繁殖傳播之無數淋毒菌、有此可恐怖之藍色尿、浸透全尿道、殺滅其黴菌、而放出體外、是以無煩用危險之尿道洗滌、而更達安全治療之目的矣。

一、凡由異國人種傳染之病毒、帶有極猛毒性、尤爲頑固難伏。故普通治淋藥毫無寸效。惟此時若用特製利比兒、對此猛毒性淋菌、可完全發揮其效力、故頗蒙國外人士之讚賞、而得擴銷。

自己洗滌尿道之危險 不識療法之患者、苟惑於報紙廣告必一度用手療治爲尿道洗滌、又或用局部療法等、必致黴菌逆行深入、起膀胱加答兒、或罹睪丸炎等症、胡亂治療後、致感後悔、則已晚矣。淋病之人、十中有八九均如斯可不斷然審愼歟。

藥價 五日分 二圓　十三日分 五圓
七日半分 三圓　廿七日分 十圓

發售本舖 竹村製劑所 日本大阪市東區南久太郎町

各埠大藥房均有出售

小孩專門之傷風發熱藥 歐音

歐音專治小孩之所有傷風發熱、痲疹、肺炎、百日咳其他一切之熱病等均有卓効

歐音係購求適合嬰兒之体質、而用高貴靈藥所配成者、故無副作用、且易服用、雖服用少量、亦大有神効

藥價 金二十錢 金三十錢 金五十錢 金一圓

發售處 大阪 東京 丹平商會藥房

代售處 大連 奉天 哈爾濱 賣藥會社　奉天 井上誠昌堂　同 佐藤廣濟堂　新京 新京藥品會社　同 新井藥房

各大藥房均有發售

238

吉林友軍討匪建殊動
剿撫兼施情形

【吉林】駐吉友邦守備隊、自上月以來、對地區匪群、施行大討伐、成績頗稱佳良、茲據司令部最近消息、茲將其斬獲及降順大致情形、誌下、於本月六日、蟠據圖佳線三岔溝東方地域之匪首淸林、率同部下、歸順於該地守備分隊、著名匪首方振聲之股肱、橫行於汪淸縣、十里坪一帶之連長、於本月上旬、遭野田討成隊之急襲、竟斃命、部下流散。

指揮部下二百餘名、蟠據京圖線、老爺嶺附近之匪首占東洋、於本月中旬、率同部下一百五十名、並繳呈鎗枝子彈等、歸順於三巡部部隊、均已歸農、

率領部下一百名、在敦化南方一帶、肆意奪掠之匪首天下好、於十九日、隻身潛匿敦化城內、被日憲兵隊拿獲、

有名反滿抗日之思想匪首亞東洋、率領部下二百名、蟠據濱綏綫中央地帶、經該地討伐隊急襲、在榆樹縣、四家城附近、受重傷逃亡、潛匪五常縣西北二十四公里、後於十九日晨、經森井部隊探知、竟被逮捕、

京圖綫東部地區之合股匪、忠文勝及九山、帶同部下、於二十一日、歸順於三岔溝守備隊、當即舉行歸順式、

行政借欵
追加九萬三千元

【吉林】吉省第三次行政借欵九萬三千元、由懷德、永吉舒蘭、德惠、額穆、樺甸各縣按地方需要、分配借用、已誌本報、茲省當局、請准民政部追加九萬三千元、分配於德惠伊通、敦化、磐石、長嶺、等五縣、計德惠八千元、伊通一萬五千元、敦化一萬元、磐石六萬五千元、長嶺五千元、各由中央銀行寄縣支行出貸、

張國務總理
定期來吉

【吉林】國務總理大臣張景惠氏、爲首次視察並慰問滿日軍隊、定十一月七日下午、偕同僚屬、由經京圖綫蒞吉、滯留三天、於十日午前返京云

吉省肅清工作
大收功效

【吉林】吉省秋季肅清特別工作、自月之一日開始以來、各班於各工作地積極進行、頗收功效、關於淸查戶口、以及檢收私槍、并集團村落、及地方交通設施之調查、計劃與宣撫施療等、均按既定之方針、實施工作、現各工作班指導人員、即省署出發之各科長、各事務官、已先後歸來、工作本部、定二十三日、開會報告、并討論進行、

吉林市政處升格
十一月一日實行

【吉林】宣傳一年有餘之吉林市政籌備處升格問題、現在據關係方面、確實消息、決定於十一月一日實行、升格爲吉林市政公署、同時徐處長晉級市長、經中央定爲普通市署、仍隸屬於吉林省公署之下、內部亦有改革、近日正在實行中、該處經濟狀況調查班、近日正携同各該地之警察、沿戶調查中、

密設工廠、製造僞小洋錢、但限於資本金之不足、凡其鄉鄰及親友等、平日有識者、前往

民人之槍繳盡
匪人之槍何來

【遼陽】邑北門外東關、住戶范成義家、於本月十三日夜間突來步匪二人、一持自來德手槍入室、一持二八式大槍、在門外把風、入室者、向范某威嚇索錢、卒由屋內、秫楷棚上、取下黃匣一個、內計國幣五十八元、搶畢從容逃遁、及報告警所、匪已遠去無踪、查當此警備十足、附郭之處、匪人竟敢持大槍行搶、來去自由、其胆亦大矣、民間槍械、盡數繳淸、匪人之槍何來、頗費索解也、

馬隊長
率隊歸來

【營口】縣警務局警察大隊隊長馬子和氏、自由省率隊蒞營以來、對於維持縣境治安、討伐胡匪、不遺餘力、久爲上峯所倚重、商民所景仰、該氏於日前、率同步騎警隊若干名、赴縣境五七各區、進行討伐工作、已迭誌各報、近在營海毗連地方、將匪首王香等二十餘名、包圍激戰、該氏則指揮部屬、勇猛進攻、卒將股匪擊潰、四散奔逃、並當場救下人票六名、均遣放歸家安度、該氏亦於昨二十一日率同所部、凱旋歸營矣、

大連市長流產
岡野助役暫代

【大連】小川大連市長任期、即于月之二十六日屆滿、繼任人物屬誰、此時形勢、撲朔迷離、曾誌前報、茲者此項選舉市長之市會、雖經召開、然卒流會、結果決定小川現任市長、仍于二十五日照期退職、暫由岡野助役、代行職務云、

各地配置警犬
監視密輸犯人
輸送貨物貼付納稅証

【大連】關東州向滿洲國內之密輸、年達三百餘萬圓、密輸品中、以人絲砂糖棉布等雜貨爲最多、而近來之密輸、更較前爲甚、滿洲國內之人絲砂糖等製造業、多感其影響、營業上陷於困難之境、近多連名懇請當局、仰爲嚴行取締、滿洲國財政部、爲保護正業、確保財政之收入爲見地、對於州境之密輸、將以斷乎之取締方針、滿鐵關東局各機關協助之下、凡在安東圖們二稅關輸送時、如棉布等貨、皆貼付納稅後之稅關証、若由州內向州外驛運送時、不貼此証、即認爲密運品、以期取締之澈底云、大連稅關、爲期密運之杜絕、資增稅收計、除根據財政部所制之取締策外、並以密輸監視犬、派赴各密運經由地、用資監視、十七日以精幹之監視犬十頭、送於瓦房店分署、以便配於國境警察隊、及塩務緝私局云、

張國務總理
飛往黑河

【哈爾濱】北滿視察中之國務總理張景惠大臣、於二十二日午前九時四十分、飛行機翔抵哈市、一般滿日要人、均蒞塲出迎、在航空會社樓上少憩、於十時再乘機飛往黑河、

警署普救中毒者

【大連】西崗署、近查管內一般妓女等、多染嗎啡及雅片之癖、及有碍於接客、且碍衛生、爲救濟計、特飭屬下警所、將中毒者、調查塡報之下、行以健康的診斷、一律送入久壽街大連救療所內、一方更與市內各署聯合之下、召開協議會、謀以相當對策云、

宮內許處長東渡

【大連】滿洲國宮內府總務處長許寶蘅氏、爲赴日本國內視察善隣宮內省之制度計、二十日携同警衛官金賢氏、事務官陳懋侗、及屬官許岩儒三氏來連、廿一日午前、乘出發之扶桑丸、首途東渡云、

叔嫂失和
一怒行搶

【大連】市內山手町居民宋成東、現年四三歲、現充某商廚夫、家道小康、其弟成先、身無正業、又好賭博、兄弟同居、雖無閒言、然成東之妻林氏、因弟坐食山空、嘗有驅逐之意、不時離間手足之感情、成先因亦恨嫂入骨、近因天氣漸寒、衣服不加、屢次懇求兄嫂、共兄雖未拒絕、亦未應承、成東因聽妻言、將弟之作衣事、置之度外、其弟候之多日、不堪再忍、日前轉求林氏、賴爲催促、豈知竟致林氏之怒、當時面帶不悅、拒絕外並口出惡言、因故致成先之怒、不拘手足之情誼、當日將林氏監禁室中、以木棒等痛毆而後、二十日夜乘兄不在家時、室中貴重器具、以及林氏所有衣飾、盡數盜之而逃、成東查知後、惟有長嘆、自認晦氣而已云、

惡徒善騙終就法

【大連】無業遊民羅培江、現年二十二歲、原居山東蓬萊縣、現在居無定所、無惡不爲、近又妙想天開、聲稱與友人等

懇求、新助以資金、一般唯利是圖之奸商、及婦女孺子、皆被其騙、計該徒先後騙金千數百圓、二十日被捕落網云、

農會長整頓會務
開全縣村長會議

【本溪】縣農會長崔兆嵩、副會長李志恒、二人蒞任以來、對於會務整頓、不遺餘力、對於農民力謀福利、在今夏民食缺乏之際、不辭勞瘁、爲民請命、今爲整頓會務、乃於月之一日九日十二日及十三日、分期招開村長會議、計共出席全縣村長九十四名、茲將其會議錄誌後、

(甲)主席報告

(一)今日開會、本席將本年農會改選、及已辦各事之經過、向大家報告擬辦事項、提供討論、以謀會務之進展、

(二)因上年歉收、本年民饑、人心慌恐、碍及春耕、本會長與石川參事官及各區代表、赴新京省署爲民請命、蒙石川參事官之努力、始得政府先後發下賑貸糧數次、並組織救民委員會、募捐自濟、農民賴此救濟、幸得甦生、再有擬辦各種事業、請大家加研討、以利進行、

(乙)討論事項

(一)恢復稻草製品傳習所案、本縣每年所產之稻草甚豐、而用途甚少、上年本會所辦之稻草傳習所、可否恢復、致農民輪流來所學習、回村以廢棄之稻草、製出成品、本會並爲之介紹出售、對於農村不無少補、應請公決、決議既有案可以恢復、仍由產草豐富之村輪流選送入所學習、

(二)創設養蜂傳習所案、本縣各區、山深林密、氣候溫和、本會擬創設養蜂傳習所一班、並兼授菓樹園藝等學識、此種計劃、早經擬就、惟限於經費、尙未舉辦、可否由各村援助、於明年施行之請公決、決議此乃農家最良之副業、可以力加援助、務期速成、

(三)改良豬種案、查有巴庫夏豬種、性馴易養、滋育甚速、肉質肥美、各村可否提倡先買雄豬數頭、以資交配、次第改良、本會可以爲之斡旋、決議各村有買者、介紹向農會接洽辦理、

(四)提倡肥料推銷案、本會所辦之肥料製造所、係以提倡農業、使產量增收爲目的、屢據實驗之農家報稱、本年雖逢夏澇秋旱之災害、凡施用農會肥料之地、較上年之收穫、並未減少、由此觀之、本會之肥料實有提倡之價值、各村長可否勸導農民、大宗購買、請求公決、決議查農會所製之肥料、較近之村已經試用、價廉有工效甚大、勿庸勸導、農民亦知爭相購買、僻遠各村、可以勸導農民、購買試用、以示提倡、

秋日豪雨未收農穀受損害
江水陡漲木材漂流

【吉林】省垣及附近縣分、近一月以來、秋雨淋漓、時有雪花冰雹之降、氣候忽寒忽暖、時疫流行、由本月十三日以後、天氣即時陰時晴、有三伏之氣象、由十五日晨降雨、十六日上午五時許起降大雨、亘六十八小時、至十九日晨始停止、滿天大霧、對面不能見物、至九時許、天始開霽、城內各地水泡及窖傾積水又漲、秋葉被水沒浸者甚多、松花江中之水、又行陡漲四尺、木排又發現漂流者甚多、頃據農民來省者言、已經割倒之禾、積於田中、多被水淹沒、吉長綫樺皮廠一帶、被沖者甚多、寒風驟起、滴水晨間結薄冰、測觀天氣、仍不晴爽、近二三日如再變天、將有大雪之來臨、軍隊警察之棉衣、皆已發下、此種寒罕之大秋雨、爲多年少見之現象、市內道路泥濘、鄉間交通殆斷、即將活潑之市面、又受一個打擊、農民之入城、須十日以後、吉林烏拉街間之吉蘭瀛車、停止一週、可見秋雨之損害非淺云、

永吉縣長嚴禁
官吏應酬餽贈

【吉林】永吉縣長柏堅氏、頃爲革去慣習、對於上級官署人員蒞境、往往特備酒食相欵、殊屬非是、豈知公務員、因公事派調查、有一定之旅費、係得應盡義務責任之外、而受禮物也、在此新國家、善政之下、以除民累爲懷、地方上多一份化費、人民多一份負担、斷不可以應酬而忽視之、本縣爲省之首縣、更宜上下共同除去陋習、以振頹風、自此以後、凡屬本縣長以下至員役、因公到鄉、或巨甲等、決對不准招待、違者嚴懲、以除惡習、已經向永吉縣吉警察署各保各甲訓令遵照、如柏縣長、可爲知民艱苦矣、

縣城圍牆工竣

【柳河】縣城舊有圍牆、歷年既久、雉堞多不整齊、每年夏秋豪雨之際、輒須料工補葺、甚不便也、茲經縣當局計劃、爲一勞永逸計、由指導官員實勘明地址、重新劃定牆綫、建築新牆、所有牆基、一律用石塊砌成、牆壁用堅實土質、高而且厚、巍峨壯觀、現已大功告成、一般居民、咸慶治安無虞云、

學堂新築落成

【金州】管內馬家屯、會立八里莊、普通學堂、創立逹二十餘年、其先校舍、係籍屯內舊有民房、略加修繕、頗感狹隘、近以教務日繁、學級日增、昔日校舍、不敷應用、該會會長趙永正氏、有鑒於茲、乃呈准官署、卜地於舊校舍河南、大興土木、修築新舍二十間、教室職員室運動場等、設備完全、甚符新時代校舍之建築、刻已竣工、於月之二十一日午前十時、於新校舍內、舉行落成式、由署長及來賓多人、登台演說、以表祝意、式畢、備有午餐、並撮影紀念云、

國婦會慰問傷兵

【錦州】省下朝陽縣、國防婦人會分會、携帶花束雜誌、及其他慰問品、十八日午後一時、衛戍病院、慰問傷病兵、促進策勵之觀盛云、

惡鴇可誅
强逼十四歲幼女
留髡接客
被警查出

【新民】本邑西市場、三等妓館祥雲堂、掌班高張氏者、盤山縣人、年約五十餘歲、於大同元年、在盤山時、用國幣一百五十元、買李鳳山之女爲養女(淸倌)起名金子、因該縣之營業不佳、於今歲五月間、率金子一同來新、即在西市場路東南頭、仍操舊業、並有搭住妓女鳳雲鳳仙二名、但因金融奇緊、營業收入甚尠、高張氏遂妙想天開、毒心叢生、欲廹金子(現年十四歲)接客爲娼、該女在被壓廹之下、不敢不從、遂於月之十五日、具情呈報警署(僞報金子十六歲)、頒發許可、以便營業、是日高張氏率金子同往警署、經保安係關署員、目覩金子之舉動、體格決非成年之女、遂婉轉週折、詳細審訊、始吐眞情、關署員遂動惻隱之心、震怒非常、將高張氏拘押署內、金子取保外出、噫高張氏者、雖屬窰娼混食、亦不可廹令十四齡幼女下水爲娼、聞者痛恨、若非關署員做事認眞、該女已入慘坑矣、窰娼造孽、槪可想見也云、

勦匪軍凱旋
地方安堵商民慶來蘇

【長嶺】入秋以來、匪賊到處肆其毒燄、尤以値此青紗將倒之際、各股匪賊、莫不積極抓馬掠票、竭盡其跳梁之能事、我縣駐軍騎兵十四團傳星五團長、素以保民爲己任、嫉惡如仇、今見匪人如此猖獗、民不聊生、當於本月十日、督帶所屬二機兩連、偕同日系軍官、久保少尉等、共官兵一百二十名、驅往各區、嚴厲討伐、軍行所至、宵小莫不望風遠遁、於十月十三日、搜索至蒙界花蛇子、竟將悍匪大德字、逃生、天下紅、等合流股匪一百五十餘名追及、各官兵由傳團長指揮之下、以極神速機密之奮戰結果、當予該匪以致命之打擊、斯役斃匪首吉慶以下十一名、救回肉票四名、獲匪槍五桿、並依據追擊途中所見之血跡判斷、傷匪決不在少數、聞該匪均星夜向安廣方向漫逃、並已潰散不能成幫、經此一役、其他零星小股、益不敢入境覬覦、日來官兵、雖仍繼續追踪搜索、但各區均無匪情、地方頓呈安堵、故四鄉農民、亦得遂行其收穫工作、而傅團長於十月十七日、遂即帶隊返防、一般商民聞信、羣集城外歡迎云、

縣公署佈告登記

【嫩江】縣公署、於月十六日、通告全縣人民、所有不動產權者、速來署登記、以重產權、茲將原文列下、爲佈告事、窃查本縣、於本年、六月二十日、奉令開辦登記、業經佈告週知在案、溯自開辦以來、迄逹四月、其遵章聲請登記者、固屬有之、而不肯聲請者、尙居多數、足徵一般人民、對於登記之本旨、不甚了解、均無具體之認識、是以不能不加力倡導、以重記政、自公佈日起、全縣人民、所有不動產者、尅日來署登記、倘再遍期、任便延緩、照章從重加倍徵費、勿謂言之不預也、該縣此次通告後、闔邑地方人民有不動產權利者、定有一番踴躍登記也云、

受訓警行將去平

【唐山】灤榆專署、前以各縣警察、學識與能力、均不敷應用、特商准北平公安局教練所、另開附學班、由灤榆各縣、選送學警、去平受訓、每期八十名、第一期已於八月開始、訓期滿回縣服務、專署昨又訓令各縣、選送第二期警士、去平受訓、茲聞各縣已將拔選完畢、日內即集唐山、定於二十日搭車去平云、

唐山九月份
戶口統計

【唐山】本市公安局及鑛業總所、九月份調查所屬戶口共統計如下、(一)公安局調查、一五四〇四戶、較八月份增加一戶、人口男四八〇七五人、女二九四〇四人、較上月份減九十八人、洋行一九二家、僑共三九九人、日鮮爲三八六人、德法英十三人、(二)鑛業警所、戶口調查、共一千四百二十戶、男四一六六人、女三三四二人、較八月份無增減、外僑十八戶、人口七十名、英三十二、比利時二十二、俄九人、荷五人、德二人、合計本市九月份戶口、一六八四〇戶、八四九八七人、外僑四六九人云

鳳城藍旗堡
颶風爲災
死傷男女四十餘

【安東】安東省公署、於二十二日接到報告、於十月十一日午後十一時卅分、在鳳城縣藍旗堡村(距鳳城南方一百二十滿里)突有猛烈颶風襲來、住民卅餘戶、均被破壞、死男子三人、女子七人、重傷四十餘人云、

指導官肅淸胡匪

【懷德】懷德大塚榮作指導官、蒞任以來、爲國爲民、不遺餘力、除暴安良、一秉大公、對與勦匪、尤爲特別認眞、一聞匪警、必定躬親臨敵應戰、非將群匪掃滅、方能達到目的、因之胡匪、聞風喪胆、潰散遠颺、現因地面匪患肅淸、商民安枕、各界欽佩、感激異常云

公醫院檢驗妓女

【嫩江】本邑、縣署警務局、爲注意妓館衛生起見、每月初一十五兩日、在本街公醫院、檢驗妓女二次、是否有無毒菌、詳細甄別、若逢檢驗之期、該局指導官、躬親前往、而免醫士敷衍塞責之弊、該妓等如無病者、醫院僅收手續費大洋二角、倘有毒菌之妓女、在該院診療、病愈歸館、迄今數月之久、頗得良好成績云、

赤十會來鎭施療

【朝陽鎭】友邦赤十字會社、爲救濟人民計、於昨十九日來鎭、至商務會門外、貼張佈告、有患病者、完全施療、分文不取、每日時間午前九時起、十時爲止、午後三時起六時止云

來函照登

盛京時報大主筆先生台鑒敬啓者前閱十月五日貴報外城新聞欄內載有錦西發現匪賊外永指導官戰死一則捧讀之下不禁詫異查外永指導官於十月四日拂曉帶長警眼線十餘名赴三區界安昌峴村所屬之二莊屯勦匪被匪首占東洋張恩遠擊斃於匪院中貴報誤爲擊斃於才家屯實乃訪問之誤代表等才家屯與二莊屯相距六七里之遙獸屯向無盜匪出沒或容留窩藏者現當日滿兩軍勦匪之際恐魚目混珠函請更正以昭覈實此代表村民等不勝企盼之至此頌箸安

錦西縣三區才家屯代表　楊紹時　賦炳乾　曹子香　楊秀章　等全啓

體育欄

吉林建設体育場
熙大臣捐廉四千元

【吉林】教育廳前在計劃建設體育館、及體育場、曾於上年十二月間、採定德勝門外前軍械處房舍及其操場、請第二軍管區司令部免價撥給、旋即借用、惟未興修、茲蒙熙大臣捐廉四千元、因爲建設體育場之用、即擬在該操場從事修理、現已準備興修、期於年終告竣、

實施體育週間
講演會拒毒運動

【海城】縣教育局、前曾於十五日起、舉行體育週間、及今二十日上午十時、假小南門裏帝政紀念體育場、舉行講演會、屆時由教育局長、協同城關各校職教員、及男女學生等約三千餘人、齊集會場、依序舉行(一)全體序立、(二)向國旗及皇帝御影行最敬禮、(三)合唱國歌、(四)致開會辭、(五)講演、(六)閉會辭、(七)撮影、追講演畢、即開始拒毒運動、執旗列隊遊行、繞城內一週後、即行解散、頗極一時之熱鬧云、

高中與職業
舉行球賽會

【瓦房店】本埠高中與職業學校、茲屆體育週間、於本月十九二十兩日、假縣署門前球場、舉行球賽會、預先佈告、任民衆觀覽、是日天高氣爽、堪稱勝會勝日云、

教育局長王文波奉命後、當召集各校、開籌備大會組織委員會、規定運動項目、及舉行時日、茲將委員會組織、及競技項目與會序、披露於後、

一、振鈴開會、二、全體入場、三、升旗、(奏樂)、四、唱國歌、五、向國旗行禮、六、致開會詞、(會長)七、唱運動歌、八、全體會員繞場一週、九、開始競技、十、散佈傳單、

委員會組織

名譽會長崔縣長、總評判三甯參事官、會長王教育局長、副會長鄧校長臧校長、總務系范股長、劉校長、宣傳系鄭科員、吳耕齋、競技兼設備系鄧校長王彩臣、除以上正副系長外、尚有裁判競賽、發令終點、網球籃球田賽及其他各系系員多名、

競技項目

十八日午後一至四時、百米競走、六十米食梨、二百米競走、六十米跳繩、跳高網球、

十九日午後一至四時、百米看信拾物、二百米接力、六十米盲目拾球、四百米接力、六十米鳴炮、跳遠、排球、

二十日午後一至四時、四百米對抗、二百米競走、一百米看信球、八百米競走、擲籃球、跳遠、籃球、

世界著名 運動家成功史(續)

黑人原是美洲的主人翁、但自美人統治後、黑人漸被淘汰、也免不掉這强劣命運的侵襲、家走上沒落的程途、托倫的家庭裏很苦、其父爲廚司、與其二弟俱失業很久、當時僅靠其母爲人傭工、一家衣食得賴以維持、托倫在密歇根大學裡念書、過了四年半工半讀的苦生活、他原本想要做一個醫生、或一牙醫生、學得一藝之長、糊口過日、但後來竟不能實現其志願、

到了世界運動會閉幕後、他向四處找尋職業、都使他失望、於是不得不遄返提德洛愛故鄉、由歐林比克村抵家鄉的第一日、遇歡迎者的音樂隊、和他表兄富特蘭、富爲一苦工、職位雖卑、但算是有了職業、自己則連這樣的職位亦不可得、托倫爲生計、於是謀業的心更加堅決、

後來他終於達到目的了、在一個機關裏充當秘書、托倫因感受了過去失業的痛苦、得業的不容易、於是便毅然決然的宣告退隱、不再現身田競場、決計好好的從事職業、

省垣男女學校
舉行體育週間

【黑河】十月十五日至二十二日的體育週間、全國一致舉行、以期趨於體育化、省公署通令各縣、屆期舉行、瑷琿縣以上競技參加者、爲黑河男女各學校、因二十日爲星期日、有社會組參加、當日延長、由早八時至下午四時、並增加馬拉松賽、

巴彥提倡体育

巴彥縣長官、比年以來、倡辦教育、不遺餘力、而對於體育一項、尤爲注意、前因省方舉行濱北十縣運動會、曾不惜鉅資、派遣選手參加運動、結果獲得總分第二、當選手返縣之時、縣長參事官與局長、率領各校師生、在南門外歡迎、觀衆之夥、學生之呼歡迎口號、頗極一時之盛、上月廿六日、又遣運動員王殿玉劉德新晉省、參加新京全國運動會、均能掛名競技、佔成績濱江省八分五厘中之五分五厘、爲省中各縣之冠、於十月二日、該運動員返縣時、參事官竟親駕汽車往接、而縣長局長、亦復率領師生前往迎接、一時旗幟招展、鼓號宣天、歡迎之狀、較前尤爲隆盛、長官如此提倡體育、豈有不蒸蒸日上者乎、

網球場殺氣騰騰
許承基輕取王文正
林寶華苦勝林望蘇

【上海通信】昨天的網場、不啻是一座屠場、大家都是生死關頭、許承基與王文正、林寶華與林望蘇、邱飛海與陳其安、沒有客氣、白刃子進紅刀子出、

特別是許承基與王文正、他兩都曾戰敗過林邱、現在二雄初次相遇、一番劇戰還用說得、不到一時、千把觀衆已齊集於第三場看臺、佔座者眉開顏笑、後來者垂頭喪氣、正在這個當兒、管場忽稱許王正在第二場地比賽、於是站立之後來者捷足先得、座上客翻山過嶺、不易得座、眉開顏笑遂一變而爲垂頭喪氣者了、

劇戰開始、小許即取着首盤第二盤、四川王曾得四局、不料小許後來居上、又取二盤、第三盤王文正無心戀戰、小許直下六局、想不到、血肉模糊的戰爭、却得到如此平庸的局面、而四川王落得這般下場、你說也不慘、

座上客於是又紛紛趕往三場地去了、那兒林寶華與林望蘇、邱飛海與陳其安正殺得難解難分、

不知道怎麼一來、雙林與邱陳二擺好戲都成各二的局面、這里就得判定、強者王、弱者冦、

這時、大家汗流如注、衣衫都同河里撈過般的、又不知道怎麼一來、邱飛海忍勝了第五盤、大功告成、林寶華連忙收下球拍、跑過去握手、

剩下的是雙林的格鬥了、雖然這是最後的一盤、雙方都因爲精疲力盡、戰來眞是精彩毫無、

看一看、雙林在每一局結束後、都得抹上一把臉、呷上一口水、或者休息一回、

在這里看不出什麼高低來、雙方多是底線長抽、全靠出界或碰網來取勝、結果林望蘇是輸了、

輪雖輸、却予林邱以極大的威脅、好、君子報仇三年不晚、第七屆全運會再爭過高下吧、

那時、第二場地的許氏兄弟王文正錢耀彬的雙打開始了、許承基與王文正是剛賽過單打的、據說他倆曾要求雙打改至明天、但沒有答應、果然、承基與文正多無精彩、承做也沒有多大『花頭』、有『花頭』的倒是錢耀彬、

後來、後來、因爲天黑了、不能再戰、遂決定改至今晨再戰、

結一結賬、四川倒霉着一盤

縣長宣撫治安工作

【梨樹】本邑縣長曲廉本氏、蒞任梨邑、政聲卓著、關於縣政興革、盡力改善刷新、頃開本縣擬於本月二十一日、開始治安肅正工作、由縣長參事官率領科局長、親臨各區、招集各界紳商民衆、開會講演、宣傳肅正工作宗旨、官民協力肅清匪患、並使澈底了解保甲制度之眞諦、及慰問警團官兵等因戰傷亡之遺族、現正印製標語傳單、不日率屬出發、開始工作云、

體育週間大宣傳

【錦州】省垣各中小學校、在體育週間、爲實施體育宣傳、全市街頭、滿貼標語諷畫、促進市民、體育運動、養成健全人格、由十七日迄十九日、中小學校學生、游躍街頭、宣傳工作、日有所見、市民趨觀標語諷畫者、亦大有人在、各校師生、如斯熱烈、提倡體育、實不負體育週間之行事云、

兒童遊戲 險釀命案

【鐵嶺】邑之民戶李子元、住縣街西門裡、有子一、年方八歲、名胡蟣、生成玩皮、於月之十七日午後三時、與鄰兒名小禿、擊石互敵爲戲、該小禿年九歲、張福之子、飛石如雨、竟將小禿頭部、額角處擊傷、當時迎彈而倒、人事不知、血出如泉、約經一小時許、始能言語、嗣經李某道歉陪罪、延醫診治、似此項兒童、曠時失學、不但放棄人材、無造就地步、且該家長之愚、亦可概見、誠爲國人有兒童者、前轍之鑒、幸勿令其失學、貽肇禍之苗云、

姦夫淫婦 相偕潛逃

【哈爾濱】香坊署管界鼎新屯、門牌十七號、住戶張守春(三二)、山東掖縣人、務農爲業、家道赤貧、其妻張張氏、(三〇)、雖係半老徐娘、性質風流、不安於室、裝束雖不十分時髦、亦可謂之流行、誘惑狂蜂浪蝶、終日徘徊門前、汚言濫語、近隣均感不安、近來結識任連貴、(三〇)、二人一見傾心、結不解緣、初則陳倉暗渡、繼則明目張胆、因戀姦情熱、誠有不可稍離之勢、乘其本夫外出之隙、一對野鴛鴦、雙雙飛去、迨本夫返宅、不見其妻、當檢點物件、伊妻之衣物、均被携之潛逃、羞怒之下、至該管分所、請求查緝云、

天降之禍 樹幹吊下打腦袋

【虹螺峴】距本鎭十五里之新莊子村、住民金洛萬之妻、年五十餘、務農爲業、殷勤耐勞、爲一村之冠、因之家道頗裕、堪稱溫飽、於本月十八日午前八時、該婦持糞箕拾糞、行至本村王雨亭門前、該婦正在俯身拾糞之際、不料頭上枯朽柳樹、經遭一陣大風、將粗大枝幹、斷落於該婦身上、頭部局部、均被打傷、立即暈倒、不省人事、經衆舁家調養、形勢甚重、頗有性命之虞云、

綏中組織宣撫班

【錦州】綏中縣公署、爲杜絕匪患、安慰善良、於遼西大討伐期間、同時組織宣撫班、於討伐軍之後援、計分宣撫班工作班、情報班、施療班、四組、第一班班長丸本田指導官、第二班、班長、石丸森田指導官、第三班、班長、東羅城辦事所、第一班業組完成、出發、第二班、第三班、準備中云、

十五年前罪狀 夫婦自白無遺

【瞻榆】王福、年五十七歲、籍遼中、業商、現住縣街南、妻張氏、四十二、子一女二、於月之十七日晨、夫妻口角、妻謂自二十七歲嫁你之後、一天好事未享着、夫答誰叫你嫁呢、要不是我四十二那年先戀你、(指妻張氏)後經人說合完啦、你害羞才跟我跑來、到而今、生男育女啦、總說怨言誰叫你嫁呢、還若享福嗎、結果經鄰右勸解、似此奸拐之罪雖當時無人告發、而現今竟自認供狀矣、

各地方瑣聞

天主堂熱心保赤

【瀋陽】邑四道街天主堂內附設育英堂、在遼設立有年、對無依赤子、撫養成人、獻身社會者、不可勝數、而老弱殘廢、在該堂得終其餘年者、亦大有其人、其有功於社會、殊非淺鮮、茲往該堂內各部參觀見其芸芸衆孩、喜笑踴躍、一派天眞、非常可愛、據該堂院長言說、每一赤嬰入院、即僱乳母四年後、哺以牛乳大米粥等食、及壯施以教育教以針黹工作後、即擇教徒內適當者、方准其出離教堂、使之配偶後、自謀生計、統計由嬰至壯之撫育費、每人不下數百元、而現在收容百餘名、每年應需數千元之撫養費、使無依無靠之赤子、得其保護、終成爲社會之完人、其功德亦大矣、第一慈善、莫過於此、誠爲有功社會之團體也云、

▲翔立工夫市

【興京】縣街迄無工夫市之設、以致商民僱用工人、非講年工、即係月份、遇事需用散工、無處尋覓、而願爲傭者亦無處投止、均有困難之處、當局爲便利商民僱傭起見、翔[illegible]夫市一所、在牲畜市西隔壁、所有應工及僱傭人等、于每早六時齊集該市、當面指僱論價、以免從前急不擇人之弊云、

▲悍匪均落網

【唐山】玉田城東南達王莊趙富趙明、窩藏土匪、綁架勒贖、爲害地方、已非一日、日昨偕同夥匪、將本縣高橋劉某之夥二名由田中忽然架走、指令往贖、劉某赴縣報告、縣府據報後、以該匪綁架勒贖、殊爲震怒、當於本月(九日)派隊往剿、當塲捕獲悍匪趙富趙明、救出劉某夥計肉票二名、一併帶往縣府訊辦云、

▲演戲酬神麻

【彰武】本縣三區馮家窩堡鎭、因今夏久旱不雨、經本仕紳劉毓廷等、連合該鎭農商兩界、設壇求雨、果普降甘霖、農商各界、均得歡心、近日新糧登市、金融活動、於昨古曆九月十三日、該鎭士紳等、援哈爾套街之台、十四日開演大戲、酬神謝降、頗爲熱鬧云、

▲伶人來去忙

【錦州】現在獨營孤立東關之和樂舞台、現下營業狀況、頗爲不惡、每日所有收入、除支銷外、尚有少許之盈利、一方因爲獨十之營業、一方因角色齊備、且多優伶所致也、故共前途頗樂觀、茲該舞台、評戲台柱、坤伶粉蓮花、出演合同已滿、定於日內他往、該園經理、於挽留失力後、乃派人赴奉、邀到京劇文武老生、武生、小生、名伶王瀛洲、王瀛濤等數人、已定於本月十五日登台獻技云、

▲稅主任更換

【義縣】本縣清河門鎭、稅捐分局主任王筱波、因征收不利、調局另委、遺缺由總局派稽查科主任張壽山接充、聞張某精明强幹、稅務熟手、此次到門、必有一番整頓云、

漢解 日本口語文法講義【廿八】

裕振民編述
柳龍光校正

5. 結構な品物を戴き有難うございます。【受了您的好東西謝謝。】

サ、四

表す 他　致す 他　動す 他　移す 他　映す 他　寫す【抄】　押す 他
起す 他、　思召す 他　下す【卸下】　貸す 他　隱す 他　返す 他　暮す 他【度】
消す 他　越す【遷】　志す 他　殺す 他　挿す 他　捜す 他　醒す 他
記す 他　出す 他　倒す 他　試す 他　盡す 他　費す 他　照す 他
點す 他　流す 他　直す【改正】　逃す 他　殘す 他　伸す 他　果す【畢】
話す 他　乾す【晒】　亡す 他　増す 他　申す 自・他【說】　召す 他　戻す【返】
發す 他　渡す 他

1. 彼の演說は聽衆の心を動しました。【他的演說感動了聽衆們的心。】
2. 倒れた子供を起す。【把摔倒了的小孩子扶起來。】
3. 彼は何處へ越して行きましたか。【他搬到那裡去了。】
4. 君は必ず惡い癖を直さねばならない。【你得要矯正壞癖氣。】
5. 兄が弟を國へ戻す。【哥哥叫弟弟回國去。】

飭注意保管槍械

【海城】縣警務局、前會通飭警察隊、及各區警察署、爲奉令關於保管、携帶槍械、務須愼重處理、特別注意保管、令仰各署隊長等、得轉飭所屬一體遵照、以免發生意外、

監獄招考看守兵

【遼陽】邑監獄監獄長、向以拘人材主義、因鑑於舊有之看守、不敷分配、對於勤務、惟恐不周、與平方典獄、合議請部、增加看守十齊名、現已奉令照准、遂於本日(十九)發出佈告、招考看守、限高小畢業之資格、年齡在廿五歲至卅五、身體健全、素嗜好、及未受刑事處分者、未經本監斥退者、考期定於本月廿三日、自帶筆墨及親筆履歷書、試驗、國文、口試、一經錄取即寬具商保任事、待遇月薪十一至十四元、額數四名至八名、凡有志求事者、局早至該監報名、以免坐議機會也云、

警察隊剿匪獲勝

【海城】縣警察騎兵隊長顏玉階、率隊兵三十餘名、在二區地帶、沿處梭巡、搜查匪跡、及於十八日午後二時許、進抵岫界花紅峪溝王家堡子、與匪首二狼、率黨羽三十餘名、相遇接仗、約歷二十分鐘之久、匪勢不支、遂紛紛向岫界一帶逃竄矣、聞海境二區東大嶺一帶、刻正增厚警力、嚴加防堵、以免匪人乘機擾亂治安云、

郵務局局長易委

【龍王廟】本埠郵局長蔡銘馨氏久歷郵界、精明異常、前因家中要事、必須返里、當即呈請總局、准其退職、業蒙照准、茲因缺不宜懸、經總局派來馬馨三氏、接充該職、該二氏已接交明白、馬氏於月之十八日、正式視事矣、

馬車夫拾金不昧

【瓦房店】新市街財神街七十四番地、住戶李際春、操馬車業、車號一〇二號、于月之十六日下午八時許、在天雨支棚之際、突在車兜內、發現國幣一百四十元、不悉何人所遺、即行交由日警署收存招領、如該車夫者、尙可以振挽頹風云、

財局長催徵田賦

【興京】山林叢密、向爲胡匪淵藪、近年屢被匪團擾害、以致民不聊生、縣署應徵各項田賦租稅、因人民無力交納、拖欠過鉅、雖經嚴加催索、限於財力、仍遲遲不前、縣署財務局長趙振球氏、於整頓稅收之中、寓寬嚴兼施之意、於日內親往四鄉催徵、先由木奇陵街鼓樓等處、開始調查欠徵各戶、力能完納者、勸令即時繳清、力實不逮者、寬限呈繳、倘再故意效尤頑抗、定行押追不貸、人民因於感激之中、竭誠措辦、近日交捐完賦之戶、日見增多、似此辦法、既不廢公、尤能恤民、可謂處理適中、公私兼盡云、

建設屠牛場竣工

【西豐】本縣屠獸場委員張東閣、人極老成、幹練有爲、自任職以來、關於屠宰事宜、頗盡能事、惟鑒屠牛場所、既無一定、尙屬闕如、巡查匪易、收稅困難、現已請准當局、在屠獸場東隣地方建築屠牛羊場所一處、鳩工興築、歷經多日、已竟竣事、不日實行開宰、將來此項屠羊征收稅、定能較前蒸蒸日上也云、

卍字會募欵修院

【朝陽鎭】世界紅卍會、宣道使劉悟誠氏、日前來鎭、宣講聖道、近因道院之佛殿、乃商家之公地、不過是臨時暫借、終非久計、該劉宣道使、有鑒及此、昨廿一日召集衆修方到院、勸募國人幣八百元、該會掌陳俊卿一助洋五百、其餘者三十元五十元不等、損者異常迅速、尙有外城道院、亦能援助、所以我鎭道院購地興工、諒不難矣、

警局派員學指紋

【綏江】縣署警務局、頃奉省垣警務廳、電令內開、該局着派、優秀警官一員、赴日來廳、學習指紋、俾便於犯罪之搜查、以資深造、等因奉電、當即遵照、着派該局僱員、董毓川前往、茲查該員、學習業富、胸有成竹、期滿歸來、爲我嫩邑警政前途定有一番進云、

教育界消息彙誌

【營口】縣教育局、自局長金憲雲氏、辭職榮轉文教部督學官後、所遺一缺、刻尙虛懸、該局現爲預備新任局長、
奉天省教育廳、坪川學務科長一行三人、於昨十九日午車抵營、當即直造縣公署、視查一切、後由後藤參事官、吳視學等坐陪、赴商科、師範、兩校視察狀況畢、當晚下榻於清林館止宿、今晨即乘車南下、去復縣視察云、
縣視學吳廷錚氏、茲爲視查區村立各學校狀況、及實施情形起見、特於昨十九日搭南滿車、赴大石橋學校、及江家房學校等處視察、便於指導一切云、

佟翁被撞二馬誣良 洋馬訛人兒馬架訟

【西豐】有某綫頭之妻、外號大洋馬、乃西豐著名之野妓也、專在各澡塘、及各鴉片零賣所出入、招引浪蝶游蜂、爭相趨從、惟所戀最熱度情人、爲兒馬某(姑隱其名)、於本月一日、曾有双盛村、李某之車行抵西豐河東、偶逢電車、馬驚駭、乃將路傍、佟翁撞傷、確係過失傷、業經醫院、診治將愈、該洋馬以爲威屬、有隙可乘、乃乘勢索取重大賠償、非數百元不可、查過失傷害、爲其治療、對於法律、亦屬輕微、如此異外要求、而其兒馬情人、甘作走狗、帮助敲詐、未免訛人、恐官府按理偵訊、而過失傷人、亦不能賠償數百元之鉅、請官府注意、以保障懦弱良民免被所欺、嗣後如何結果、容訪再誌、

講習會遵期開辦

【城廠】本年署假期中、縣教育局、曾招集各區高小及縣城各校職教員、開講習會、城廠高小謝校長、及張趙二教員、曾於當時前往聽講、茲於本月初旬、四區各校教員、奉到縣令、定於十一十二兩日、齊集城廠學校、開區講習會、聞即以署期赴縣各員、爲講員云、

縣令警署釘車牌

【虹螺峴】錦西縣公署、通令各區警察署、略謂本年度車牌、現已由省領到、自應通令警署、就近查釘、以裕稅收等因、聞車牌價目、五六套每片六元、四套每片四元、二套每片二元、一套每片一元、

師範校煥然一新

【黑河】璦琿縣立男子初級師範學校、自鄧德芳校長繼任後、積極整理、校務驟見起色、所有教室、校舍、院落、一切設備與陳列、均已煥然一新、本月十三日下午二時、該校長特假星期休假之期、召集全校職教員、開教務會議、對應興應革事項、提議諸多、通過即責成進行、關於課業方面、亦有所改善、至下午四時許始散、並在恩記服莊、全體會餐、該校教育、定有一番新進展云、

小學校成績可觀

【二面坡】特別區立、第一兩級小學校、校長王東藩氏、曾在教育界任職有年、爲人老誠諳練、經驗宏富、精明强幹、學品兼優、對於整頓校務、應興應革、不遺餘力、關於學生教育、克盡厥職、兼各教員教授得法、一般學生、均獲良好之成績、若此校長者、誠可謂熱心教育云、

營市要人來往

【營口】『經理官歸來』縣公署財務局、經理官小堺氏、自蒞任以來、對於改善縣稅、整頓財政、無不努力進行、是以本縣財政、日見起色、現因參加稅務署、召開之田賦事項會議、於昨十九日午前搭車赴省、刻已會議終了、乘今廿日下午二時列車歸營云、

『宮城氏晉京』本埠商業銀行宮經理城正一氏、自任職以來、對於內外業務之進行、不遺餘力、該氏現因某項要公、必須晉京辦理、特於昨十九日午前十一時五十三分、搭南滿亞細亞急行列車離營赴京、回營日期、約在一週左右云、

『警科長來營』奉天警務廳警務科星子科長、爲視察營口縣內警察行政、乘昨十九日早車來營檢閱云、

『警佐榮轉』海邊警察隊警佐川口登氏、現奉警務司訓令、將該氏調充安東省森林警察隊主事之職、刻已將公私事務、交卸完竣、搭二十日午前十一時二十五分開之列車、赴安履新云、

『中銀副理來』滿洲中央銀行營口分行副理毛紹唐氏、升充西安分行總經理一事、已誌前報、總行以所遺副理一席、責關重要、未便久懸、特委李顯富氏、來營接充、該氏奉委後於昨十九日午後四時三十七分由省搭車到任、查該李氏、服務金融界多年、經驗宏富、幹練有爲、此番榮任斯職、對於行業務之進行、當有相當貢獻云、

『羽田野赴京』海邊警察隊督務科長羽田野平三氏、因有某項要公、須向新京方面之上警有所接洽、以便對於警務事項行所改進、於昨十九日去京、即日內即能歸來云、

妻……郎君！你的身體當加保養請儞每晨喝幾盃吧！
夫……是的 我從此便要喝葡萄酒了

補血强壯
赤玉牌葡萄酒

13

專治咳嗽痰喘藥
保肺露

四大特效

一、立止咳嗽功效迅速
二、化痰爲水容易排除
三、鎭靜氣喘老少咸宜
四、治療預防肺癆肺炎
苦於咳喘之人一試便
知確有實效

保肺露發行所
奉天大西邊門外
寶康藥行
各埠大藥房皆代理

Veramon
Schering

凡拉蒙
立止一切疼痛
各大藥房均有出售

產業與經濟

滿鐵十一年事業方針

松岡滿鐵總裁說明豫算編成

【大連】松岡滿鐵總裁、二十一日關於十一年度豫算編成方針、說明懷抱之內容、

滿鐵於過去社業之運營、而昭和十一年度豫算查定、以去虛就實之方針、即會社資金綠之現況、確保健全的經濟基礎、以期社業之合理的經營、余新任當時、已基右方針、由經理部折衝名部、命豫算原案取極、而得原案爲熟議、然該方針者、非終始緊縮政策之意、寧反對方面、期實質的積極的邁進、即約節整理之資金、應於必要、基於新財源、充當於國家的事業資金、

一、不可欠的國家的重要事業

二、滿洲國經濟開發之促進

三、日滿經濟融合提携的事業要於內節約社業費、而謀利益之增進、又應事業之緩急、延期不急進者、以期重要事業之迅速實施、

縮減社內事業而向國家事業邁進

【大連】松岡總裁之滿鐵經營方針、依二十一日開豫算董事會議同時發表之總裁聲明、對十一年度豫算之編成、亦見反映、松岡總裁、具現欲努力於滿鐵之財政改善方針、即總裁對滿鐵固有之事業費豫算、由營業利益金所生之社內殘餘金支付之方針、十一年度事業費豫算、命經理部查定爲四千萬圓以下、且各部行截止不急事業之結果、明年度豫算、在三千三百萬元內外、由董事會議之政治的折衝、有復活承認可能性者、將在五百萬元至六百萬元、而以十年度社內殘金、求得支辨之數字者成功、一方基於滿鐵之國家的使命、在滿洲之新路建設、在十一年度仍豫定約一萬萬元之程度、另外對華北將着手所謂經濟工作之大事業、而對於此等國策的事業、其資金皆以社債股欵或借欵等自辦之方針者、甚爲明顯、即總裁將社內事業、極度縮減而特向國家的事業邁進之方針、

滿洲物價之漲落

國務院統計處九月廿日調查

基於國務院統計處調查、康德二年九月二十日、在新京外之主要十七都市小賣物價、調查結果、比較以前、穀類九四一、蔬菜一〇九二、魚類及肉類一〇一八、其他食糧品一〇一八、調味嗜好品一〇一三、衣料及鞋類一〇〇二、燈火燃料一〇〇〇、即穀類五九%爲最、蔬菜九二%漲起、其他無大差、於總物價指數、依然支持平衡、今以康德元年爲基準、考察平均物價、

穀類	一六七〇(漲)
蔬菜	八九七(跌)
魚類肉類	一〇八八(漲)
食料品	一二〇五(漲)
調味嗜好品	一一五四(漲)
衣料鞋類	一〇一四(漲)
燈火燃料	九七三(跌)
總價格	一一八四(漲)

大同林業擴大改組

資本五百萬元

【吉林】吉林大同林業公司、經實業部財政部準諸日滿經濟提携方針、改組爲滿洲林業股份有限公司、資本額定國幣五百萬元、滿洲國担任資本金額二分一、計二百五十萬元、日方滿鐵會社認一百萬元、東洋拓殖會社、王子製紙公司、大倉、共担一百五十萬元、採林區爲額穆、敦化、樺甸三縣全境之林場、寧安縣南境之林場、共營業綱要(一)採伐、(二)造林、(三)販賣統制、(四)製材、現正積極準備、定於康德三年一月一日實現、一切完善、或提前成立、

鑛業登錄令施行細則

(二十二日正式公佈施行)

(一)

【新京專電】鑛業法早經實業部頒佈施行、惟鑛業登錄令施行細則、尙付缺如、該部已於本月二十二日、將該法亦正式公佈施行、茲錄該細則原文如左、

●鑛業登錄令施行細則●

第一章　關於登錄之簿冊

第一條、鑛業原簿　應照第一號格式、按鑛業監督署分別訂製之、

第二條、鑛業原簿對於一鑛區、備一用紙、鑛區地及分設鑛業原簿之數箇鑛業監督署管轄區域時、僅在其一箇鑛業監督署之鑛業原簿上、備關於其鑛區之用紙、

第三條、鑛業權合辦人名簿及租鑛權合辦人名簿、應照第二號及第三號格式訂製之、

第四條、鑛區圖編訂簿應於各圖面上記載登錄號數、登錄年月日、及鑛業地籍號數、依照登錄號數之次序編訂、並附以頁數、

第五條、鑛業監督署關於登錄事務、除鑛業原薄、鑛業權合辦人名薄、租鑛權合辦人名薄、及鑛區圖編訂簿外、應置左列各簿冊、

一、登錄收文薄

二、聲請書、囑託書、及附屬文件編訂薄、

三、通知書編訂薄、

四、通知薄、

五、鑛業原簿謄本編訂簿、

六鑛業權、租鑛權及抵押權登錄訖通知簿、

七異議　文件決定　原本編訂簿、

八、謄本或抄本之發給及閱覽聲請事件簿、

九、謄本或抄本之發給及閱覽聲請書編訂薄、

第六條、前條第四欵及第六欵之通知薄、應記載通知事項及其年月日、而與通知書互蓋騎縫印、

第七條、欲請求發給鑛業原簿之謄本、抄本、或鑛區圖謄本、或請求閱覽鑛業原薄、或附屬文件者、須提出記載左列事項之呈文、

一、聲請人之姓名及住址、

二、鑛業所在地、及登錄號數、或鑛業地籍號數　或足以表示鑛區之事項、

三、聲請之範圍、

四、年月日、

第八條、有前欵之聲請時、應將請求之範圍、聲請人之姓名、收文之年月日、及收文之號數、記載於第五條第八欵之薄冊、然後適宜處理之、(未完)

第二次整理金融 個人銀行悉改組

【新京】財政部爲整理國內銀行起見、近謀第二次整理金融網、則以最低額股份組織爲原則、資本未滿銀行資格之最低額斷行增資、個人組織者、改組股份組織、於一年後現下四十餘家之個人銀行、悉改組股份組織、最低二千圓之有獎銀行、一律改組一萬圓之資本、以謀組織近代化、

大連鈔票大跌

小價百十八元八角五分

【大連發國通】由特產金建說、日滿通貨統制問題等之抬頭、大示不安之大連鈔票市場、本日歐菲險惡空氣、多少有所緩和、在上海市場、因通貨不安、標金行市、加緊續騰、而市場更加惡化、各方面大示出賣、不難至百二十元之大關門、惟大價百二十二元四角五分、至小價百十八元八角五分、演成一直下落、不安之氣、更加濃厚、再妥數亦在八百萬元之多量、

最近中國經濟界 切望與日本握手

三井銀行 菊本直次郎氏談

【神戶二十一日電】上海南京旅行中之三井銀行取締役菊本直次郎氏、二十一日午後、乘龍田丸回國、關於華南之經濟談如左、

在上海會見孔財政部長、吳市長、宋子文等、遂相懇談、最近中國政府發行之國債、達十億乃至十二億元、呈示異常之財政難、國債中、十年程度之短期國際雖消化、政府實際收入、不過六成、四成爲死算、上海市場、因銀漲之影響、雖回復景氣、實際無一般購買力、某國之援助中國財政、已歸失敗、現在切望與日本握手、而日本方面、鑑於該情勢、須圓滑接洽、

紙漿輸出之現狀

【依日本製紙聯合會發表】

【東京二十一日】隨製絲事業並人絹工業之活況、紙漿輸入額、依然有增加趨勢、據日本製紙聯合會發表、自本年一月至九月、紙漿輸入額達二十萬九千噸、達去歲輸入數量二十二萬五千噸、而迄本年九月之輸入數量並價格、比前年同期之數量增三成三分五厘、價格爲激增四成二分之、茲可注目之點、由加拿大之紙漿入額、例年爲巨額、去年次於美國、佔第二位、然依於通商擁護法之發動、九月遂呈輸入皆無之狀、而代替加拿大之輸入者、爲美國瑞典、

東洋工業會議之性質 日本代表部提示意見

【東京二十一日發】東洋工業會議、已如前報、二十二日以上海爲第一次開催滿洲國朝鮮各地、團長井上匡四郎子以下日本代表、二十二日午後十一時、決自東京出發、於上海第一次會議、日本代表部提出東洋工業會議隔年開催案、以期該會議之恒久化、而日本代表部之意見、不制限日中滿等、將來包含暹羅菲律賓等東洋各國、以昭東洋工業會議之實、

毛織類銷路減

最近滿洲毛織物甚不振、賣成績、比例年減一成、向內地出貨、隨北鐵接收、日人之進出內地者呈增加、而需要不增加、他如本年氣候甚溫、賣買呈閑散、行市比去年同期跌一成、輸入地別、名古屋品八成、外國品二成、

哈市交易所

【哈爾濱】哈爾濱交易所股東總會、定於來月九日開會、今期利益金、達十三萬七千圓、紅利一成、該交易所股本二百萬圓、交付額百二十六圓、爲好成績、

壺蘆島築港

埋立工程來年底竣工

壺蘆島築港之一萬平方米達埋立工程、經大倉組之手、會擬於十一月中竣工、但因工事遲慢、遂定來年底竣工、又問題之竣渫工事、亦經福昌公司之手進行中云、

開通滿蒙橫斷線

新鐵道四綫開始營業

【大連】鐵道建設局試行營業中之左記四新設綫、十一月一日向滿洲國承辦、同時、今後決定於鐵路總局之營業圈內、二十二日發表、

一、京大綫(新京大賚間、一二四八基羅)

二、洮大綫(洮安大賚間、一二〇基羅)

三、懷索綫(懷遠鎭索倫間、一一九七基羅)

四、辰黑綫(辰滿黑河間、一六六基羅)

右四綫中、京大洮大懷索之三綫、以新京爲起點、通達於內蒙興安北省溫泉站、此則爲滿蒙橫斷之大幹綫、

國線之保稅倉庫

決自十一月一日實施

各方面急速實施要望之國鐵綫主要驛倉庫營業、決定自十一月一日開始、現在認可申請中、一兩日中、豫期可正式決定、依此次國鐵倉庫營業開始、內地特產物資之國綫蒐集上、裨益甚大、同時依發給保管證書、國鐵沿綫各地特產金融之途、豫期開拓、又日鮮滿台連絡運輸會議席上、對鐵道省鮮鐵要望之全滿主要地連絡貨物、保稅輸送制度、現總局滿洲國財政部間爲接洽中、豫期本年內當有具體的決定、

南滿地方之棉花

本歲出貨達六千八百萬斤

南滿地方、本年度棉作、隨耕作面積之減少、比去年度想減收三成內外、主辦地遼陽大石橋蓋平、並奉山綫黑山地方之棉花、出貨爲甚盛、市價現百斤五十八圓、比去年提高八九圓、本年收穫、豫想奉天省四千四百萬斤、錦州省二千萬斤、熱河省二千四百萬斤、共計達六千八百萬斤、

行市　廿二日

東京股份市況

	二十一日 閉市	二十二日 開市
新東	一五九八	一五九五
新鐘	一五六九	一三八二
日產	七九五	七八五
日魯	……	五六八

中央銀行市單

滙紐約	廿八弗八分五
滙倫敦	一志二片
金票	一〇〇圓〇〇
鈔票	八二圓〇〇
滙上海	八〇元〇〇
滙天津	八〇元〇〇

條銀金標

倫敦條銀現行　二九片一六分五
遠卯　二九片一六分五
紐約銀現行　六五仙八分三
孟買銀現行　……留比……分
上海標金　午前　開市九五五圓七　大價九六六圓一　下行九六五圓八　小價九五三圓〇　午後開九六七圓九

中外滙兌

美匯　午前　兌　四弗九一週八分一
英匯　兌　一志二片……
日美匯　兌　二八弗七八分五
美國上海匯　二八弗八分五
上海市匯　三六弗……〇仙
上海匯　一一二六圓……二分一
上海英匯　兌　一先五片一六分一
美日匯　午後　……弗……仙
美國上海匯　……弗……仙
上海東滿　一二四圓……二分一
上海海關　三五弗四分三
上海英匯　一先五片八分三
奉天城內匯兌　一、二四八
●國幣匯申銀　一、二六〇
●現洋票匯天津　一、二六〇

各地錢鈔

●大連匯上海　一、〇二六圓五〇
大連匯烟台　一、〇四二圓〇〇
午前　一、〇二七圓〇〇
午後　一、〇三八圓〇〇
●安東滙滿上海　一、〇三七圓〇〇
金票換現大洋　一一、〇〇〇
鈔票換現大洋　一一、〇〇〇
中交票換匯現洋　一一、二六五

【奉天】

●日站金票對國幣　午前　午後
開行　一二二〇　一二〇〇
下市　一一八九　一一九〇
大價　一二二〇　一二〇〇
小價　一一八〇　一一八七
妥數　千萬　萬
●全國幣對金票現行
九點　一二〇〇　一點　一一〇〇
十點　一一〇〇　二點　一一〇〇
十一點　一一〇〇　三點　一一〇〇
十二點　一一〇〇

【大連】

●鈔票對金票(新卯)　午前　午後
開行　一二二〇　一一九〇
下市　一一九二　一一九六
大價　一一二四　一一二〇
小價　一一九〇　一一八七
妥數　七五〇萬　三八五萬
●同現行
九點　一二二〇　一點　一一八七
十點　一二〇七　二點　一一九六
十一點　一二〇三　三點　一一九〇
●鈔票對國幣開行
十點　一〇〇〇　三點　一〇〇〇
十一點　一〇〇〇
十二點　一〇〇〇

【安東】

●國幣換金票　午前　午後
●同現行(一千)
九點　一二三〇　一點　一二九〇
十點　一二二〇　二點　一二〇〇
十一點　一二〇〇　三點　一二〇〇
十二點　一二〇〇
●鈔票對小洋票現行　一二一　一二七
●鈔票對現小洋　一二一　一二三
大價　……　萬
小價　……　萬
安數

【開原】

●金票對國幣現行　(午前)　(午後)
新卯開　……
同下市　……
遠卯開　……
下市　……
九點　一〇〇〇　一點　一〇〇〇
十點　一〇〇〇　二點　一〇〇〇
十一點　一〇〇〇　三點　一〇〇〇

【新京】

(午前)
●鈔票對金票　一三〇
●國幣對金票　一〇〇
●國幣對鈔票　一〇〇
●現洋票對金票　一〇一　一八九〇

【哈埠】

●國幣對金票　(午前)　(午後)
十一點　一〇〇〇〇〇　二點　一〇〇〇〇〇
十二點　一〇〇〇〇〇　三點　一〇〇〇〇〇

各地豆糧

【大連】

大豆(一百斤)鈔票價
現貨　五二〇　五二〇
不當底　五二九　五五〇
十月底　四六七　四八八
十一月底　四五九　四七六
十二月底　四五八　四七五
一月底　四五七　四七四
●豆餅(一塊)鈔票價　午前(開行)　午後(開行)
現行　一五八〇　一五八〇
十月半　一四五〇
十一月半　一四五〇
十二月半　一四二〇
一月半　一四二〇
三月半
●豆油(一箱)　午前(開行)　(鈔票價)午後(開行)
現行　一五六〇　一五八〇
十月半　一五六〇
●高粱(百斤鈔票價)　午前(開行)　午後(開行)
現貨　三五〇
十月底　三三〇　三四七
十一月底　三三九　三二二
十二月底　三二二　三二四
一月底　三一〇　三一四
二月底　三一〇　三一六
●大連麻實(一枚金票價)

【奉天】市豆糧行

大豆	一、五五〇	穇子	〇、八〇〇
豆餅	一、七〇〇	稻子	一、四〇〇
豆油	一、九〇〇	大麥	一、〇八〇
白小豆	一、六〇〇	小麥	一、〇三〇
紅小豆	一、五〇〇	高粱	一、二二〇
花小豆	一、三〇〇	包米	二、六〇〇
吉豆	一、八〇〇	稷米	二、一〇〇
合豆	一、一〇〇	元米	二、二〇〇
青豆	一、五〇〇	小米	二、四〇〇
麻豆	一、四〇〇	江米	二、一〇〇
豌豆	二、〇〇〇	粳米	三、三〇〇
稗子	二、〇〇〇	稻米	三、七〇〇
谷子	一、〇〇〇	糜米	二、四〇〇
黍子	〇、五〇〇	林米	二、九〇〇
		之麻	二、〇〇〇

【新京】

大豆一石鈔票價　午前　午後
現行　萬　萬
九月底
十月底　三九七
十一月底　三八六
十二月底
安數　萬　萬

【哈埠】

大豆壹市特價國幣　午前開行　午後開行
十一月半　一〇七五　一〇一七五
十二月　一〇三五　一〇一五
一月半　一〇三五
●小麥(全上)　午前(開行)　午後(開行)
一月半　一四七〇　一五四二五
十一月半　一五〇〇
十二月半　一五七五　一五四九五

國外商品

●美國棉花　四十圓
十月卯　一〇仙七七　一〇仙七七
十一月卯　一〇仙七八
十二月卯　一〇仙七〇
一月卯　一〇仙七〇
三月卯　一〇仙七六
五月卯　一〇仙七七
七月卯　一〇仙七七
現行　一〇仙一五
●印度棉花　二十錢(慶)
下卯比吉印　一二五　留比
近卯比吉印　一九五　留比
高拉印　四八　留比
●大阪綿花　午前(開行)　午後(開行)
近卯大阪三品綿花(壹擔)票價
大阪綿布　七五　遠卯六〇
十月底　一二九〇　一三二一
十一月底　一一〇〇　一一八一
十二月底　一六八〇　一九〇〇
一月底　二六六〇　二七四〇
二月底　二〇八〇　二〇八〇
三月底　二〇四〇　二〇九〇
四月底　二〇七〇　二〇四〇
大阪綿花現行　二〇四〇　二〇九〇
●日本米　…　六四〇〇
近卯　…　九九五
午後　九九一　九九三
●白米(鴻島)　…　九六三
●神戶豆餅(四十四斤)
今日　一〇四〇　…　四二一

瀋陽中國銀行

存欵	匯欵	放欵	其他業務	電話
定期(其他存欵利息優厚手續簡捷) 活期	電匯票匯(國內外各埠均可通匯) 信匯	抵押放欵 貼現放欵	進出口押匯代理收付事項	日 六一二一七　六二二一八　六二一一九 滿 二〇三一　二〇三二 交易專用 日 二二五三　二二一七

純記皮店

酬謝主顧起見 皮貨特別賤賣

請君如要贈送冬季禮品　皮貨乃親朋歡迎的紀念

本號採辦各省地道狐狢貂獺水獺虎豹狟狼製造細毛皮服灘羊皮襖男女俱全應有盡有我滿洲國成立建都新京百業發達之際特設臨時支店

分銷處新京　商埠三馬路順德號　驛大和通同興合內

總號奉天小東門裏三聖宮胡同二號

感謝治愈 淋濁

我兒二年淋病尿道痳痛時流黃汁注射廿餘針花錢六十多元未愈刻服急性淋濁殺菌散六付花錢六元好了無痛苦趕緊新患慢性淋毫散又愈時流白汁服慢性淋濁散兩袋現亦全愈特此登載併謝　盛京時報館　楊文澤謹啓

官准 淋濁殺菌散　總代理 奉天大西城門裏浴新池路北仁壽胡同門牌四號 劉宅

急性淋濁散　每袋三付三元　兩袋一料六元

慢性淋濁散　單料每袋十四付六元　双料十二元

代售處　撫順千金大街義和謙　新京大馬路義和謙　新京大和通義和謙

出售兒科藥品

嬰兒福 主治　食積痞塊驚悸失魂　腹痛泄痢嘔吐抽搐　瘟疹瘟毒一切時疫　呼吸喘促咽喉腫痛

消痞散 主治　諸殺痞症腹泄脾虛　面黃肌瘦健胃理脾　消化不良平常嬰兒　日服一次格外肥壯

本堂應診醫士　張夢九　黑顯廷

總發行 奉天 小西關 路北 寶慶堂

奉天商工銀行緊要啓事

逕啓者案查前奉天儲蓄會舊股票之換領奉天商工銀行股據敝行曾遵照財政部康德元年九月廿四日第三四五號訓令對於舊股欵應減去原股欵十分之七(即舊股十股折作新股三股)之辦法請將各股東之所有舊股票繳還敝行換領股據一俟新股票印就再行函達換領限定在本年十月廿二日以前繳齊逾期既認爲共甘願失得新銀行股票之權利不再換發等因一案敝行業於本年一月十九日以商總字第七三號公函分別通知并在盛京大亞兩報公告在案茲者限期已迫誠恐距離較遠之股東不克如期繳還遭受損失起見特再延期半年(即限於康德三年四月廿二日以前)在此限期內無論如何務請貴股東將所有舊股票一律繳還俾便換發股據而利股票之整理倘再逾限期不繳敝行即認爲共甘願失得新銀行股票之權利不再換發矣除分別通知外合再登報公告即請查照速來行辦理爲荷

康德二年十月十日

地址奉天城內軍署街

壹五扣的書！

上海九州書局最近出版

書名	冊數	定價
△曾文正公足本經史百家簡編	全一冊	定價國幣五角正
△曾文正公足本奏稿	全四冊	定價七元五角正
△曾文正公足本求闕齋讀書錄	全一冊	定價國幣一元正
△曾文正公足本雜著	全一冊	定價國幣五角正
△曾文正公足本經史百家雜鈔	全三冊	定價三元六角正
△曾文正公足本批牘	全二冊	定價一元四角正
△曾文正公足本十八家詩鈔	全三冊	定價三元六角正
△曾文正公足本治兵語錄	全一冊	定價一角五分正
△曾文正公足本大事記	全一冊	定價四角五分正
△曾文正公足本年譜	全一冊	定價一元二角正
△曾文正公足本書扎	全二冊	定價國幣二元正
△曾文正公足本家書後坿家訓	全二冊	定價一元六角正
△曾文正公足本鳴原堂論文集	全一冊	定價國幣三角正
△曾文正公足本叙釋孟子要略	全一冊	定價國幣三角正
△曾文正公足本日記	全一冊	定價國幣四角正
△曾文正公足本文集	全一冊	定價國幣七角正
△曾文正公足本詩集	全一冊	定價國幣三角正
△曾文正公足本坿序釋榮坿錄	全一冊	定價國幣三角正

○以上各書一律一五扣○假如定價一元者祇收一角五分○

○外埠通信函購郵費加二成○郵費如有數餘轉還少則補○

瀋陽鼓樓北大東書局總發行

肺病吐血

肺病吐血急效藥　專治青年肺病　結核肺管炎肋膜炎咳嗽痰喘大口吐血　痰中帶血五勞七傷速購此藥一概全愈　奉天大西關月窗胡同精業堂主人　趙美忱啓

新京 五洲藥房　天順祥
鐵嶺 萬升恒　遼陽 博愛醫院
大連 華西藥房　安東 五洲藥房
錦洲 同盛居　吉林 大德公寓
新民 大德藥房　洮城 宏升樓

介紹 痔

奉天大西邊門外南二經路分所西十二緯路門牌廿六號 張三多堂所售之(北平化痔土龍散)及(北平特效藥膏)保秘傳藥劑 治男女痔漏各種痔瘡大便走血肛門破爛膿水潰流奇癢奇痛無論遠年近月難治痔症以及陰瘡火傷燙傷如一數擦藥膏均頗見效因親友經此藥治愈者頗多故特登報介紹以鳴謝意

介紹人　劉福清　陳華民　王子安　張漢文　仝啓

官准立案 胃腸新藥 紅色造福

本藥係經本堂醫士李炳暘發明　效驗素著男女適宜

主治　胃腸諸病食積水積寒積氣滯積經年老病心口疼脹滿不消寒熱便秘下痢膿血大便稠黏久吸鴉片便燥者尤有效驗小兒不思飲食吐乳吐食大便不整胃腸積熱久服不生胃腸病更嘗進飲食以上俱有實效

大盒二元 小盒一元　每打二十二元 十二元　外埠函索不加郵費

奉天大西邊門外鴻育堂藥店　滿電話三三五一號

函授 人工蘑菇栽培

本小資有利有趣有高尚的副業

△工人磨菇、口味鮮美、不遜口蘑、因爲自家栽培沒有虫子、乾淨美觀、可供賞玩、價值亦高、或上市自食均無不可、若以之待客、尤受歡迎、

△栽培方法、不難、材料是利用廢物、家家都可做得到的、尤其是飯店公館、一般家庭、都應栽培、以及人員在公餘之暇、作副業栽培又妙、機關

△只收會費一元、常發講義、另有函授通信負責指導、節章函索、栽培適期是九月、後望速加入　保管成功　即寄

旅順市善通寺町三　農業進步社人工蘑菇函授部　振替口座大連六〇三四番

衰弱之身體目力亦不强

近視眼者日見激增

如能使身体精神健康則頭腦清晰目力敏銳

據日本文部省最近統計、全國高等專門學校學生、患近視眼者、其速率意外激增、至於大學生、則居半數以上、因之成爲大報紙揭載社論討論對策之大問題矣、然其原因、大抵用功過度、教科書參考書辭書等漫無限制、致目力注視小字、過於疲勞、是以體質病弱之學生、因眼睛疲勞、目力衰弱、乃造成所謂近視眼、又成人之遠視眼、理由亦與此相同、夫身體精神衰弱、致目力亦不强、初則老眼昏花、繼則早老若朽、總之、身体衰弱之人、便是視神經疲勞之先兆

漸進而啓全体神經衰弱、頭腦昏沈、身体倦怠、瞌睡頻作元氣毫無、儼然成爲一落伍者、故無論何人、均以强健身体精神爲第一重要根本、而强健身体精神之首感重要者、目力清晰是也、蓋吾人目力既能清晰、則腦力明朗能率因之增進、即胃腸活動、亦見活潑、無論如何、必將成一健康之身体

根氣强旺、容貌毫無疲勞倦怠元氣永遠活潑、辦事進步有趣、然而對此、『滋養強壯飲料養命酒無比良品』由服者口中吐露心感之好評、聲淚日高、故請諸君体驗、即可早日明瞭

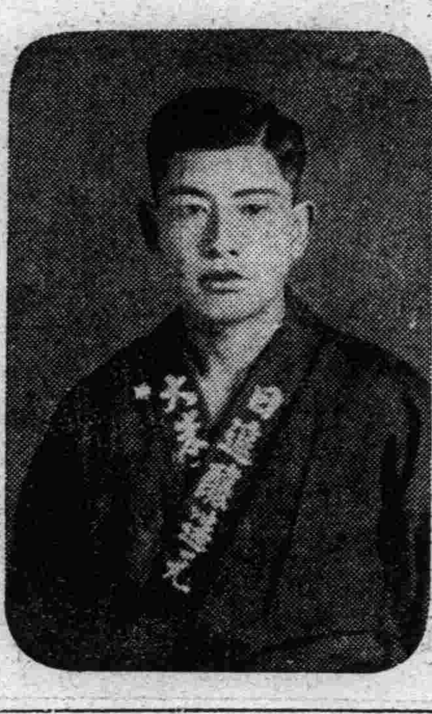

身体强健根氣煥發
目力毫不感覺疲勞

愛知縣　神尾作治

啓者、幸諒余弗陳客套、謹將個人之衰憊、一陳於左右、原來余之身體、素極孱弱、稍微勞苦、即頭沈腦昏、身體倦怠、黑夜苦不成眠、故晝間常愛瞌睡、目力薄弱、身體益見羸瘦、且記憶力不佳、一切事物、動則遺忘、苦難盡言、余極思醫治之策、但雖購方藥服之、一向不見何等效果、偶讀雜誌、得悉養命酒之功能、買而飲之、茲味亦甚甘芳、身体輕爽、精神漸增、繼續飲之、身體愈覺健康、夜間酣然安枕、精神極佳、於焉根氣激增、記憶力恢復、目力毫不感覺疲勞、是皆養命酒之所賜也、不勝銘感之至、專此奉聞(十年七月十五日收信、右爲眞即神尾君玉照)

—奉贈小瓶—

貴重之深山仙酒、其芳香美味、甘旨無比、茲爲介紹起見、特奉送養命酒試飲用酒一小瓶、不取分文、請即向東京市澀谷區上通四丁目四三番地養命酒本舖出張所函索可也、

宜作滋養强壯飲料……

- ▲强精健腦目的者
- ▲神經衰弱之人
- ▲疲勞倦怠之人
- ▲根氣薄弱之人
- ▲失眠氣喘之人
- ▲貧血發冷之人
- ▲呼吸器官羸弱者
- ▲胃腸衰弱之人
- ▲體質虛弱之人
- ▲產前產後婦人
- ▲病後恢復期內者

信州伊那谷名產特製　日美專賣特許

家傳秘藥　養命酒

全國著名藥店百貨食料品店皆有出售

信州上伊那郡南向村大草　釀造發賣元　養命酒本舖天龍館

東京澁谷區上通四丁目四三番地　出張所　養命酒本舖出張所　電話青山五三九八番　振替東京六八八五五番

謹防假冒　購時請注意專賣特許鹽澤家養命酒等字樣

第威德補腎丸有再造之功力

康健之基礎

腎臟虛弱最易致病、第威德補腎丸爲補腎聖藥、欲得康健者非服此丸不可、按此丸有再造之功力

清血消毒常保青春

大內成美法律事務所

承辦特許事務

奉天商埠地十一緯路二十一號　電(日)三三八二番

辯護士　辨理士　法學士　大內成美

辯護士　關根道一郎

立止疼痛

凡頭痛牙痛風濕骨痛以及婦女經期腹痛服加當立愈且絕無副作用。

獅子牙膏

口中惡臭多起蟲牙

口內發臭、不但自己不舒、且受人嫌厭、交際落伍、

口臭起源、是在虫牙隙入食物腐敗所致、故如用品質優良之獅子牌牙膏、天天刷牙清口、則口臭自然消滅、又可預防虫牙。香味優雅、且藥效卓著之獅子牌牙膏、已成中外士紳淑女等日用之必需品、蓋非偶然。

東京・大阪・名古屋

本舖　株式會社小林商店

108—116

242